

COMUNE DI PIEVE A NIEVOLE

Provincia di Pistoia

RELAZIONEDI FINE MANDATO ANNI 2019 – 2024

(articolo 4 del decreto legislativo 6 settembre 2011, n. 149 e allegato B) al DM 26 aprile 2013)

Premessa

La presente relazione viene redatta da province e comuni ai sensi dell'articolo 4 del decreto legislativo 6 settembre 2011, n. 149, recante: "Meccanismi sanzionatori e premiali relativi a regioni, province e comuni, a norma degli articoli 2, 17, e 26 della legge 5 maggio 2009, n. 42" per descrivere le principali attività normative e amministrative svolte durante il mandato, con specifico riferimento a:

- a) sistema e esiti dei controlli interni;
- b) eventuali rilievi della Corte dei conti;
- c) azioni intraprese per il rispetto dei saldi di finanza pubblica programmati e stato del percorso di convergenza verso i fabbisogni standard;
- d) situazione finanziaria e patrimoniale, anche evidenziando le carenze riscontrate nella gestione degli enti controllati dal comune o dalla provincia ai sensi dei numeri 1 e 2 del comma primo dell'articolo 2359 del codice civile, ed indicando azioni intraprese per porvi rimedio;
- e) azioni intraprese per contenere la spesa e stato del percorso di convergenza ai fabbisogni standard, affiancato da indicatori quantitativi e qualitativi relativi agli output dei servizi resi, anche utilizzando come parametro di riferimento realtà rappresentative dell'offerta di prestazioni con il miglior rapporto qualità-costi;
- f) quantificazione della misura dell'indebitamento provinciale o comunale.

La relazione di fine mandato, redatta dal responsabile del servizio finanziario o dal Segretario generale, è sottoscritta dal presidente della provincia o dal Sindaco non oltre il sessantesimo giorno antecedente la data di scadenza del mandato. Entro e non oltre quindici giorni dopo la sottoscrizione della relazione, essa deve risultare certificata dall'organo di revisione dell'ente locale e, nei tre giorni successivi la relazione e la certificazione devono essere trasmesse dal presidente della provincia o dal sindaco alla sezione regionale di controllo della Corte dei Conti. La relazione di fine mandato e la certificazione sono pubblicate sul sito istituzionale della provincia o del comune da parte del presidente della provincia o del sindaco entro i sette giorni successivi alla data di certificazione effettuata dall'organo di revisione dell'ente locale, con l'indicazione della data di trasmissione alla sezione regionale di controllo della Corte dei Conti.

L'esposizione di molti dei dati viene riportata secondo uno schema già adottato per altri adempimenti di legge in materia per operare un raccordo tecnico e sistematico fra i vari dati ed anche nella finalità di non aggravare il carico di adempimenti degli enti.

La maggior parte delle tabelle, di seguito riportate, sono desunte dagli schemi dei certificati al bilancio ex art. 161 del tuel e dai questionari inviati dall'organo di revisione economico finanziario alle Sezioni regionali di controllo della Corte dei Conti, ai sensi dell'articolo 1, comma 166 e seguenti della legge n. 266 del 2005. Pertanto, i dati qui riportati trovano corrispondenza nei citati documenti, oltre che nella contabilità dell'ente.

Le informazioni di seguito riportate sono previste per le province e per tutti i comuni.

PARTE I - DATI GENERALI

Popolazione residente al 31-12-2023 – n. 9.171 abitanti

Il grafico sotto riportato evidenzia l'andamento demografico della popolazione residente nel comune di Pieve a Nievole dal 2001 al 2022. Gli anni interessati dal mandato amministrativo sono il 2019-2023, nei quali la popolazione è passata da n. 9.165 abitanti al 31.12.2019 a n. 9.171 al 31.12.2023

Grafici e statistiche su dati ISTAT al 31 dicembre di ogni anno.

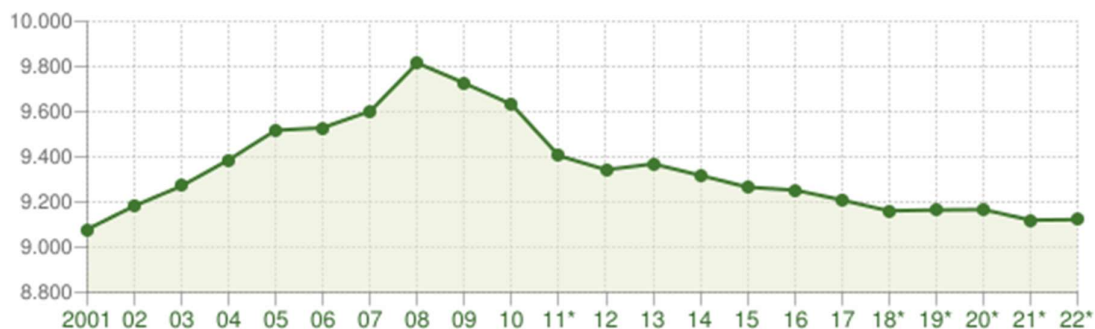

Andamento della popolazione residente

COMUNE DI PIEVE A NIEVOLE (PT) - Dati ISTAT al 31 dicembre di ogni anno - Elaborazione TUTTITALIA.IT

(*) post-censimento

Organi politici

ANNO 2019	ANNO 2020	ANNO 2021	ANNO 2022	ANNO 2023
SINDACO	SINDACO	SINDACO	SINDACO	SINDACO
Gilda Diolaiuti	Gilda Diolaiuti	Gilda Diolaiuti	Gilda Diolaiuti	Gilda Diolaiuti
CONSIGLIERI*	CONSIGLIERI	CONSIGLIERI	CONSIGLIERI	CONSIGLIERI
Parrillo Salvatore Maraia Erminio Tuci Giada Bettarini Lida Iacopini Simone Mazzei Claudio Cardelli Chiara Tagliasacchi Daniela Cialdi Leonardo Lupori Nadia Ciappei Maria Angela Pomponio Andrea	Parrillo Salvatore Maraia Erminio Tuci Giada Bettarini Lida Iacopini Simone Mazzei Claudio Cardelli Chiara Tagliasacchi Daniela Cialdi Leonardo Lupori Nadia Ciappei Maria Angela Pomponio Andrea	Parrillo Salvatore Maraia Erminio Tuci Giada Bettarini Lida Iacopini Simone Mazzei Claudio Cardelli Chiara Tagliasacchi Daniela Cialdi Leonardo Lupori Nadia Ciappei Maria Angela Pomponio Andrea	Parrillo Salvatore Maraia Erminio Tuci Giada Bettarini Lida Iacopini Simone Mazzei Claudio Cardelli Chiara Tagliasacchi Daniela Cialdi Leonardo Lupori Nadia Ciappei Maria Angela Pomponio Andrea	Parrillo Salvatore Maraia Erminio Tuci Giada Bettarini Lida Iacopini Simone Mazzei Claudio Cardelli Chiara Tagliasacchi Daniela Cialdi Leonardo Lupori Nadia ** Suzzi Mario Ciappei Maria Angela Pomponio Andrea
ASSESSORI Delib. CC n. 32 del 10.06.2019	ASSESSORI Delib. CC n. 32 del 10.06.2019	ASSESSORI Delib. CC n. 32 del 10.06.2019	ASSESSORI Delib. CC n. 32 del 10.06.2019	ASSESSORI Delib. CC n. 32 del 10.06.2019
Parrillo Salvatore Maraia Erminio Bettarini Lida Mazzei Claudio	Parrillo Salvatore Maraia Erminio Bettarini Lida Mazzei Claudio	Parrillo Salvatore Maraia Erminio Bettarini Lida Mazzei Claudio	Parrillo Salvatore Maraia Erminio Bettarini Lida Mazzei Claudio	Parrillo Salvatore Maraia Erminio Bettarini Lida Mazzei Claudio

* Delib. CC n. 30 del 10.06.2019

** Con deliberazione CC. n. 15 del 25.05.2023 è stata approvata la delibera di surroga del Consigliere dimissionario Nadia Lupori, appartenente alla lista "Cialdi Sindaco", con il sig. Suzzi Mario, alla carica di Consigliere Comunale.

Struttura organizzativa

L'assetto organizzativo dell'Ente si articola nella macro e micro-organizzazione.

La macro-organizzazione rappresenta l'assetto direzionale dell'Ente e corrisponde alle strutture ricopribili con posizioni apicali. La definizione della macro-organizzazione compete alla Giunta Comunale. Spetta inoltre alla Giunta Comunale la definizione delle funzioni da attribuire alle Posizioni di elevata qualificazione, mentre la nomina delle Posizioni di elevata qualificazione avviene con atto Sindacale.

La micro-organizzazione rappresenta l'assetto organizzativo di dettaglio delle articolazioni organizzative previste nella macro-organizzazione. La definizione della micro-organizzazione dei Settori compete ai Responsabili di Settore (incarichi di elevata qualificazione) che assumono le determinazioni per l'organizzazione degli uffici.

Gli uffici sono di norma l'articolazione di base delle unità organizzative.

Ai sensi del regolamento sull'ordinamento degli uffici e dei servizi vigente (Delibera di GC n° 140/2017) il sistema organizzativo dell'Ente si articola in Settori, Servizi, Uffici.

Organigramma

Per la realizzazione delle proprie attività, l'Amministrazione opera attraverso un'organizzazione di tipo funzionale. Si tratta cioè di una struttura composta da membri ripartiti e allocati sulla base delle diverse unità funzionali dell'organizzazione. Qui di seguito viene riportato l'attuale Funzionigramma (Delibera di GC n° 140/2017):

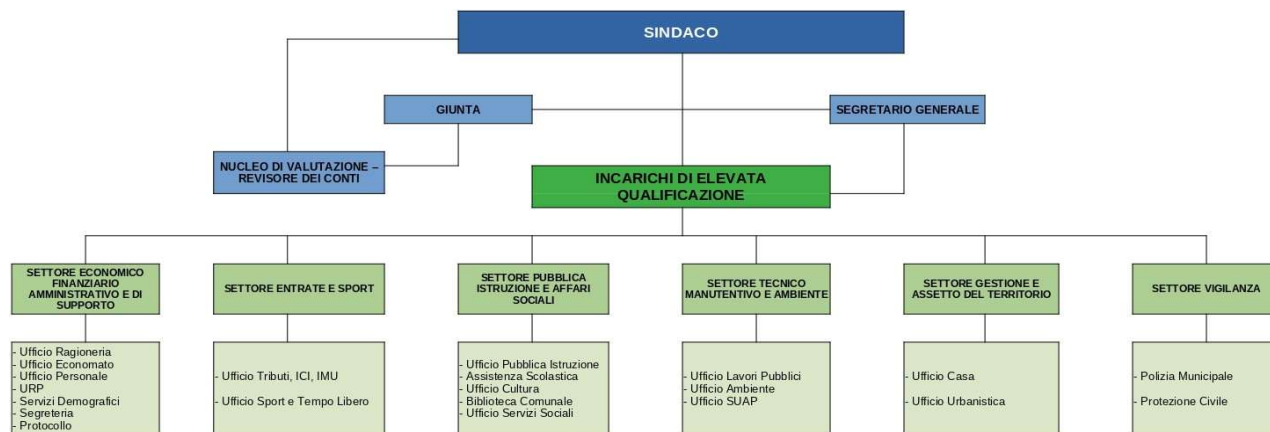

La situazione attuale è la seguente:

- Direttore: non presente
- Segretario Generale: Con deliberazione CC n. 70 del 6/12/2019 è stata deliberata la gestione associata per il servizio di Segreteria con i Comuni di Ponte Buggianese e Serravalle, successivamente con deliberazione CC n. 6 del 12/6/2020 la suddetta convenzione è stata sciolta. Con deliberazione n. 26 del 21/06/2021 è stata deliberata la gestione associata della Segreteria

con il Comune di Montemurlo con scadenza 30/09/2024;

- Gli incarichi di elevata qualificazione attualmente in carica sono i seguenti:

RUOLO	TITOLARE INCARICO
Responsabile Sett. Economico, Finanziario, Amm.vo e di Supporto	Rag. Monica Bonacchi
Responsabile Settore Entrate e Sport	Geom. Daniela Di Bella
Responsabile Settore Pubblica Istruzione ed Affari Sociali	Dott.ssa Barbara Pollastrini
Responsabile Settore Tecnico Manutentivo e Ambiente	Ing. Alessandro Rizzello
Responsabile Settore Gestione e Assetto del Territorio	Arch. Marzia Fattori
Responsabile Settore Vigilanza	Dott. Andrea Bartolacci

Numero totale personale dipendente n. 35 (n. totale all'inizio del mandato: 43)

Condizione giuridica dell'Ente: L'Amministrazione si è insediata a seguito delle elezioni amministrative svoltesi a giugno 2019:

Condizione finanziaria dell'Ente: L'ente nel corso del mandato amministrativo non ha dichiarato il dissesto né il predissesto, né ha fatto ricorso al fondo di rotazione di cui all'art. 243-ter e seguenti del Tuel

1.6 Situazione di contesto interno/esterno:

SETTORE ECONOMICO FINANZIARIO, AMMINISTRATIVO E DI SUPPORTO

Reclutamento del personale. Si riporta di seguito l'attività del servizio personale in ordine al reclutamento di personale a tempo indeterminato avvenuta dal 2019 al 2023.

Voce	Personale a tempo indeterminato				
	2019	2020	2021	2022	2023
Dipendenti al 1/1	45	43	43	38	35
Cessazioni	2	3	5	4	3
Assunzioni	0	3	0	1	4
Dipendenti al 31/12	43	43	38	35	36

Il Comune di Pieve a Nievole dal 2019 e per tutto il quinquennio, ha subito un elevato numero di cessazioni di personale che ha portato l'esigenza di attivare le procedure per il reintegro del personale necessario alla funzionalità dei servizi, reintegro inferiore alle cessazioni, considerata l'alta attenzione dell'Amministrazione Comunale alla ottimizzazione dei servizi, su avvio di un percorso di forte digitalizzazione degli stessi come l'indirizzo nazionale pretende. La conferma dell'attenzione dell'Amministrazione in questa direzione è data dall'ottenimento dal PNRR di 309.202,00 euro per la digitalizzazione e l'ottimizzazione informatica dei servizi, circostanza che oltre a garantire la razionalizzazione del personale a parità di servizi resi, garantisce anche lo snellimento delle procedure, massima trasparenza, maggiore rapidità e maggiore interazione tra Ente, cittadini e categorie economiche. Le assunzioni in servizio a tempo indeterminato sono state effettuate con pubblicazioni di bandi per manifestazioni di interesse, mobilità volontaria, utilizzo di graduatorie di altri enti, oppure tramite concorsi in convenzione.

SETTORE ENTRATE E SPORT

ENTRATE TRIBUTARIE

Benché il mandato amministrativo sia stato caratterizzato in larga parte dalle difficoltà legate alla pandemia e nella parte finale della crisi internazionale a causa della guerra in Ucraina, che hanno da una parte comportato un notevole sforzo economico verso cittadini ed imprese, ed in generale un accresciuto fabbisogno di spesa corrente, anche dovuto ad un aumento dei costi per i servizi, la scelta dell'Amministrazione, in linea con il programma di mandato, è stata quella di non aumentare il carico fiscale e tributario locale. Fatta eccezione per la TARI, che chiaramente è legata alla totale copertura del costo del servizio rifiuti del PEF, non vi sono stati incrementi nei tributi locali.

Relazione sull'Attività dell'Ufficio Tributi Durante il Periodo di Emergenza Covid-19

Durante il periodo straordinario dell'emergenza sanitaria causata dalla diffusione del Covid-19, l'Ufficio Tributi ha garantito la continuità dei suoi servizi, mantenendo alta la qualità nell'assistenza ai contribuenti. Nonostante le restrizioni che hanno impedito l'accesso fisico agli uffici, è stato mantenuto un saldo impegno nel soddisfare le esigenze della cittadinanza.

In risposta alle restrizioni di accesso agli uffici pubblici, sono stati rafforzati i contatti in modalità telefonica e via e-mail, questo ci ha consentito di rimanere operativi e di rispondere prontamente alle richieste dei contribuenti fornendo assistenza e guidandoli nei procedimenti necessari e offrendo un canale rapido e efficiente per la trasmissione di documenti, la presentazione di istanze e la risoluzione di problematiche, pur lavorando da remoto.

Lo smart working si è dimostrato un alleato prezioso, consentendoci di continuare le nostre attività senza interruzioni significative. Grazie alla tecnologia, siamo stati in grado di accedere ai nostri sistemi informatici in modo sicuro da remoto, garantendo la gestione ordinaria delle pratiche tributarie e l'elaborazione delle dichiarazioni dei contribuenti.

Sono stati inoltre intensificati gli sforzi per fornire supporto e assistenza personalizzata ai contribuenti, persone e imprese, che hanno riscontrato particolari difficoltà nell'affrontare le conseguenze economiche della pandemia in relazione alle agevolazioni previste dallo Stato e dall'Amministrazione comunale per la TARI, l'IMU e la TOSAP.

REGOLAMENTI TRIBUTI

C.C. n. 32 del 05.10.2020	Imposta Unica Comunale - Tassa sui rifiuti (Tari) - Approvazione delle tariffe per l'anno 2020 - Agevolazioni tari 2020 per attività economiche in conseguenza della diffusione del virus Covid-19.
C.C. n. 33 del 05.10.2020	Approvazione del Regolamento per l'applicazione della disciplina per la nuova Imposta Municipale Propria (IMU)
C.C. n. 12 del 29.03.2021	Approvazione del Regolamento per la disciplina del Canone Patrimoniale di occupazione del suolo pubblico, di esposizione pubblicitaria e del canone mercatale ai sensi della L. 160/2019.
C.C. n. 28 del 30.06.2021	Approvazione nuovo Regolamento per la disciplina della Tassa sui Rifiuti (TARI).
C.C. n. 30 del 30.06.2021	Approvazione agevolazioni TARI per l'anno 2021 a seguito dell'emergenza epidemiologica Covid-19.
C.C. n. 12 del 14.03.2022	Addizionale comunale all'imposta sul reddito delle persone fisiche anno 2022 - Approvazione Regolamento con adeguamento aliquote ai nuovi scaglioni previsti dalla L. 234/2021 e conferma della soglia di esenzione.
C.C. n. 22 del 30.05.2022	CANONE PATRIMONIALE DI OCCUPAZIONE SUOLO PUBBLICO E CANONE DI CONCESSIONE PER L'OCCUPAZIONE DI AREE E SPAZI DESTINATI A MERCATI ANNO 2022 - ADOZIONE DI AGEVOLAZIONI
C.C. n. 56 del 30.12.2022	Deliberazione ARERA 15/2022/R/Rif - Regolazione della qualità del servizio di gestione dei rifiuti urbani - Carta della qualità e variazione Regolamento TARI.

C.C. n. 58 del 27.12.2023	Cessazione della TARI tributo alla data del 31.12.2023 e applicazione della Tariffa corrispettiva in luogo della TARI a partire dal 01.01.2024 - Regolamento per l'applicazione della Tariffa Corrispettiva per il servizio di gestione integrata dei rifiuti urbani e Regolamento del servizio integrato di gestione dei rifiuti urbani - Approvazione.
---------------------------	--

LOTTA ALL'EVASIONE

Una delle prime azioni che sono state messe in campo nella precedente legislatura, è la riorganizzazione degli uffici e dei servizi, puntando su un sistema che garantisca, fra l'altro, il potenziamento della lotta all'evasione che ha dimostrato la sua efficacia con il recupero di maggiori sacche di evasione rispetto al passato a favore di una maggiore equità fiscale che ha garantito, anche nella presente legislatura, l'invarianza tariffaria a parità di servizi prestati.

Attività di accertamento IMU

ANNO	ACCERTATO	RISCOSSO	% RISCOSSO
2019 (dal 11/06/2019)	293.931,00	123.902,96	42,15
2020	374.326,00	92.966,89	24,84
2021	365.361,00	142.082,68	38,89
2022	267.561,00	47.977,66	17,93
2023	245.775,00	46.528,15	18,93
totali	1.546.954,00	453.458,34	29,31

Attività di accertamento TARI

Attività puntuale su evasori totale o infedeli denunce

ANNO	ACCERTATO	RISCOSSO	% RISCOSSO
2019 (dal 11/06/2019)	80.125,59 €	47.674,44 €	59,50%
2020	91.429,18 €	29.509,90 €	32,28%
2021	42.077,00 €	9.100,00 €	21,63%
2022	8.566,34 €	5.893,00 €	68,79%
2023	8.526,54 €	3.049,00 €	35,76%
totali	230.724,65	95.226,34	43,59%

Attività post avviso bonario e sollecito

Omessi e Parziali Versamenti

ANNO	ACCERTATO	RISCOSSO	% RISCOSSO
2019 (dal 11/06/2019)	194.308,96 €	44.811,75 €	23,06%
2020	188.201,45 €	27.180,77 €	14,44%
2021	191.119,10 €	21.154,42 €	11,07%
2022	283.026,89 €	45.622,67 €	16,12%
2023	74.282,82 €	11.398,65 €	15,34%
totali	930.939,22	150.168,26	16,01%

Numero rateazioni per anno di rilascio

Anno 2019	25
Anno 2020	34
Anno 2021	74
Anno 2022	43
Anno 2023	50

SPORT

Nonostante il mandato sia stato in larga parte condizionato dalla gestione della fase pandemica, che ha ovviamente paralizzato la gestione degli spazi e degli impianti sportivi, l'Amministrazione, con la collaborazione delle Associazioni Sportive presenti sul territorio e nel rispetto della normativa di *Contenimento e gestione dell'emergenza epidemiologica Covid-19* è riuscita comunque a mantenere le attività promosse nei confronti dei giovani pievarini.

In particolare è proseguita l'iniziativa "**SPAZI PAZZI di Sport**", promossa e organizzata dall'Amministrazione e svolta gratuitamente grazie al contributo delle Associazioni Sportive presenti sul territorio. La proposta, programmata per l'intero mese di luglio, ha promosso la conoscenza nei giovani dai 13 ai 19 anni delle varie attività sportive, valorizzandole e promuovendole come strumenti che favoriscono la socializzazione e la crescita personale, ed ha mantenuto interesse e adesione da parte dei fruitori nel corso dell'intero quinquennio.

Torneo di Calcio a 5

Nell'anno 2022 si è potuto riprendere anche lo svolgimento del Torneo dei Rioni organizzato in collaborazione con l'Associazione Polisportiva Calcio Via Nova A.S.D. presso l'impianto ubicato in Pieve a Nievole - Via F.lli Cervi - VIA NOVA, in occasione del quale si sono disputati il **Memorial Davide Ignudi**, il **Trofeo Fabio Cinelli**, il **Trofeo Massimo della Ratta** e il **Trofeo Daniele Iossa**, in ricordo dei nostri concittadini prematuramente scomparsi.

Progetto Cinema & Sport

Preso atto del gradimento che l'iniziativa ha riscontrato nelle precedenti edizioni, è stato riproposto il progetto denominato Cinema & Sport, progetto di integrazione sociale rivolto a tutte le età, attivato a titolo gratuito in collaborazione con l'Associazione AUSER di Pieve a Nievole presso il centro di via Bonamici 13.

Gli incontri sono stati caratterizzati e animati dalla proiezione di film che raccontano storie avvincenti di vita e di Sport.

Nel corso degli anni sono stati oggetto di patrocinio, supporto e collaborazione varie iniziative sportive organizzate dalle associazioni ubicate nel territorio tra le quali:

- Pistoia Abetone: che si svolge ogni anno nel mese di giugno;
- Torneo di basket Memorial Andrea Cardelli, varie edizioni presso in VP Riani;
- Torneo Ivo Rastelli – Memorial Aquilino Bonfanti, varie edizioni presso il Centro Sportivo La Palagina di Pieve a Nievole;
- manifestazione "Tiro-tour – Tiro a Volo Solidale – con devoluzione ricavato a favore della Fondazione Mai Soli Onlus con sede legale a Pieve a Nievole;
- Manifestazione nazionale tiroavolistica denominata "XXVIII Meeting Nazionale Universitario di Tiro a Volo" tenutasi nei giorni 23, 24/6/2023, presso l'Associazione Sportiva Tiro a Volo Pieve a Nievole;
- Una corsa Geniale – da Leonardo a Pinocchio, gara podistica da Vinci a Collodi per promuovere il territorio della Valdinievole – varie edizioni;
- Iniziative collegate ai Campionati Italiani Bocce 2023 organizzati in Toscana;
- Il Torneo Regionale Special Olympics in occasione della settimana Europea di pallavolo unificato.

PRINCIPALI ATTIVITA' E SERVIZI ATTIVATI O POTENZIATI

Scuola e Diritto allo Studio

Come descritto nella sezione relativa agli investimenti, l'Amministrazione Comunale, nel corso del mandato amministrativo, ha dedicato particolare attenzione alle scuole del territorio, che ritiene luoghi di vera crescita e formazione della popolazione, tenendo conto, soprattutto, delle sempre crescenti e diverse esigenze e sfide con cui una didattica innovativa e di qualità deve misurarsi. L'Amministrazione Comunale ha lavorato costantemente, in sinergia con la dirigenza dell'Istituto Comprensivo Galilei e con il corpo docente delle scuole di ogni ordine e grado presenti sul territorio, cercando di far fronte alle richieste avanzate: annualmente sono stati erogati 18.000 euro per la parte amministrativa e l'acquisto dei beni di prima necessità della scuola, e circa 5000 euro per progetti didattici extracurricolari, finalizzati all'ampliamento dell'offerta formativa, relativamente alla fascia 3/14. In parallelo, al fine di implementare ulteriormente il bagaglio culturale dei giovani, l'Amministrazione ha proposto e attuato iniziative di promozione alla lettura, di sensibilizzazione sulle tematiche ambientali, sociali e dei diritti e progetti di approfondimento e conoscenza della memoria storica locale che ha caratterizzato l'identità del territorio, tra questi è utile menzionare l'incontro annuale con i testimoni dell'Eccidio del Padule di Fucecchio. Inoltre, si è preso parte in maniera attiva a tavoli di coprogettazione con la Regione Toscana, con la SDS della Valdinievole e con gli enti del terzo settore che hanno portato alla realizzazione di progettualità formative utili all'ampliamento del tempo scuola e al del Progetto Bullismo.

Il Comune di Pieve a Nievole, annualmente, prende parte ai lavori della Conferenza Zonale dell'Istruzione per la realizzazione dei Progetti Integrati di Area, e la relativa richiesta di finanziamenti alla Regione Toscana, ai sensi della Legge R.T. n. 32/2000, finalizzati a progetti ed attività, rivolte ai bambini e ragazzi, frequentanti le scuole del territorio, che mirano in particolare all'inclusione, al sostegno ed al contrasto della dispersione scolastica.

Nel corso del mandato elettorale è stato attivato presso gli uffici del Settore uno sportello dedicato alla trasmissione on-line della domande del Pacchetto Scuola, quale incentivo per il sostegno alle spese scolastiche sostenute dalle famiglie.

Nonostante il lungo periodo di didattica a distanza resosi necessario a causa della pandemia da Covid-19, l'Amministrazione Comunale ha mantenuto l'obiettivo di sostenere le famiglie, le scuole e gli studenti dando continuità agli investimenti educativi, per garantire l'accesso alla formazione e al diritto allo studio, garantendo, nella forma di gestione diretta, i servizi di refezione scolastica, trasporto scolastico e servizio pre-scuola, concordandone le modalità organizzative con all'Istituto Comprensivo G. Galilei ed in base alle esigenze degli utenti, mantenendo tariffe eque seguendo il principio "chi più ha più paga".

Contemporaneamente attraverso l'introduzione di nuovi software gestionali per il pagamento dei servizi scolastici sono state potenziate le procedure di riscossione per le morosità pregresse.

Per quanto riguarda il servizio refezione scolastica, l'A.C. ha intrapreso iniziative tese al miglioramento del servizio nel suo complesso, con l'individuazione di un nutrizionista esperto che ha redatto un nuovo menù sulla base delle nuove linee guida per la ristorazione scolastica, lavorando in sinergia con la Commissione mensa, che ha coadiuvato il monitoraggio e le verifiche utili a stabilire il gradimento e la fruibilità del nuovo menù.

Nell'ambito dell'educazione alimentare, incrementata e promossa come elemento formativo per una consapevolezza sempre più estesa dell'alimentazione, si colloca il progetto "Merendiamo", mediante il quale, da anni, l'Amministrazione Comunale fornisce alle scuole del territorio frutta fresca, e/o yogurt, una volta alla settimana, per la merenda della mattina, con l'obiettivo di aiutare i bambini a modificare le abitudini ed i comportamenti alimentari indirizzandoli verso il consumo di alimenti sani.

La media giornaliera dei pasti forniti dalla cucina centralizzata adiacente alla scuola dell'Infanzia Falcone e Borsellino si attesta sulle 360 unità, con una stima annua di 75.000 pasti erogati. Particolare attenzione è stata dedicata anche alla qualità delle derrate alimentari utilizzate. Nel corso degli anni, infatti, sono stati introdotti molti prodotti alimentari a ridotto impatto ambientale (alimenti provenienti da produzione biologica e da produzione integrata) e a filiera corta, DOP e IGP, come indicato anche nelle Linee Guida alla Ristorazione Scolastica della Regione Toscana. Attualmente l'80% dei prodotti utilizzati sono di origine biologica e/o da produzione integrata (Olio, latte e latticini, frutta, verdura, carne bianca et.), coniugando, così, il diritto alla salute con la sostenibilità ambientale.

La continuità e la partecipazione nel settore educativo è stata anche quella relativa all'organizzazione, annualmente, delle attività ricreative estive denominate:

- "Area Gioco", rivolto ai bambini della scuola dell'infanzia (3-5 anni) il cui programma prevede proposte educative a carattere ludico, motorio, ricreativo, creativo-laboratoriale, di esplorazione;
- "GiocaEstate", quest'ultimo rinnovato a partire dall'estate 2023, attraverso l'istituto della coprogettazione con enti del terzo settore, al fine di fornire risposte sempre più adeguate alle esigenze dei bambini e delle loro famiglie; tale progetto offre uno spazio ludico, un tempo vacanza anche di costruzione di relazioni significative con i coetanei, con gli educatori, con l'ambiente. Il programma prevede attività laboratoriali e sportive, giochi di gruppo, escursioni nel territorio, attività in piscina, gite di un'intera giornata.

Per rispondere alle esigenze e ai bisogni dei quali sono portatori i bambini e le loro famiglie, e sostenere attivamente la genitorialità, l'Amministrazione Comunale ha investito, in modo particolare, nei servizi educativi 0-3, promuovendo il livello qualitativo dell'asilo nido, facilitandone l'accesso attraverso il binomio domanda/offerta corrispondente alle mutate e varieghe esigenze delle famiglie, attraverso la realizzazione dei seguenti obiettivi:

- Ammissione al servizio asilo nido per bambini dai 12 mesi, garantendo le modalità, i requisiti, nonché il rapporto numerico tra educatori e bambini, previsto dalla normativa vigente;
- Mantenimento orario di apertura giornaliera del servizio asilo nido fino alle ore 16 e del calendario scolastico fino al 31 luglio, in continuità con i servizi attivati negli anni precedenti;
- Promozione del servizio Centro per bambini e famiglie (Spazio 0-6) servizio integrativo che si configura come uno spazio ludico libero, creato per favorire l'incontro e la comunicazione tra genitori e figli, che realizza la sua attività il sabato mattina, presso i locali del nido. Lo scopo del Centro è quello di incentivare l'integrazione generazionale e multiculturale. I bambini accompagnati dai genitori fanno esperienze di gruppo all'interno di un percorso curato dal personale educativo. Il Centro diventa così un luogo destinato all'impegno creativo del tempo dei bambini e degli adulti, attraverso la pratica di attività ludiche, in cui ci siano tempo e spazio per giocare e per esprimersi, un luogo dove bambini e genitori possono giocare,

imparare e crescere insieme. Il Centro da un lato si propone di sostenere la relazione genitore/figlio, con attenzione particolare alla dimensione dello sviluppo della socializzazione, dall'altro vuole puntare l'attenzione verso i processi di sviluppo del bambino facendogli sperimentare le prime relazioni con i coetanei e le prime esperienze di autonomia. L'offerta formativa è rivolta anche alle famiglie con l'accoglienza in un luogo che è di incontro e socializzazione, in cui scambiare idee e confrontarsi fra genitori e con personale educativo e altre figure professionali esperte in educazione e crescita dei bambini.

Relativamente ai Servizi educativi integrativi, con l'approvazione del nuovo Regolamento dei servizi educativi prima infanzia, approvato con deliberazione CC n° 56 del 28/11/2014, che ha la finalità di promuovere la continuità educativa orizzontale e verticale sono stati attivati anche percorsi di educativa familiare e sostegno alla genitorialità, incontri a tema con esperti (su temi dell'alimentazione, e dell'età evolutiva) iniziative condivise che coinvolgono i bambini dell'asilo nido e della scuola dell'infanzia ed i loro genitori, per favorire la continuità e la partecipazione nel processo educativo.

Dal 2018 l'Amministrazione Comunale ha sostenuto la domanda delle famiglie del servizio asilo nido, anche attraverso una riduzione tariffaria delle rette, utilizzando i fondi statali messi a disposizione dal Piano di azione Nazionale pluriennale per la promozione del sistema integrato dei servizi di educazione ed istruzione per le bambine ed i bambini dalla nascita fino a sei anni, di cui al D.Lgs. 65/2017, inoltre dall'anno educativo 2023/2024 il Comune ha aderito alla Misura Regionale Nidi Gratis, che, unitamente al Bonus Inps asilo nido, consente la frequenza gratuita per le famiglie con Isee fino a € 35.000 e con una corresponsione minima per le famiglie con Isee di valore superiore.

Nel 2019 l'Amministrazione Comunale ha attivato inizialmente dapprima attraverso il supporto di sponsor e successivamente con risorse proprie il "Kit bebè", una misura di benvenuto ai nuovi nati, consegnato a casa dei neo-genitori, con una guida informativa per i primi mesi.

Per le politiche giovanili, attraverso la partecipazione dell'Ente agli avvisi e progetti di "GiovaniSi" della Regione Toscana, sono stati attivati, per tutto il periodo del mandato elettorale, i progetti di servizio civile, prima regionale e poi, dal 2023, universale, relativi al settore socio-educativo (supporto asilo nido) e al settore culturale come reference e front-office, orientamento e accompagnamento alle risorse bibliotecarie (presso la Biblioteca Comunale).

Il supporto fornito dai giovani del servizio civile ha consentito un accesso più agevole ai servizi presso i quali erano assegnati, oltre a consentire loro un'opportunità di formazione preziosa per il futuro inserimento nel mondo del lavoro.

Sempre all'interno del progetto regionale "GiovaniSi", dall'anno scolastico 2023/2024 è stato realizzato, presso l'Istituto Comprensivo di Pieve a Nievole, un progetto in materia di sensibilizzazione, prevenzione e contrasto ai fenomeni di bullismo e cyber bullismo, in partenariato con l'Istituto Comprensivo, l'associazione sportiva ASD "Superboys & Girls" e con la gestione come Ente del terzo settore a cura dell'AICS Provinciale di Pistoia. Pistoia.

Biblioteca comunale

La volontà dell'Amministrazione Comunale è quella di promuovere e far crescere ulteriormente le attività culturali e i servizi propri della Biblioteca Comunale, a questo proposito si sono realizzate iniziative culturali

non solo mediante la collaborazione delle associazioni culturali del territorio attraverso eventi, progetti e iniziative rivolte a tutta la cittadinanza, ma anche attraverso le proposte, variegata e originali, articolate in base alla fascia di età, che sono state offerte presso la Biblioteca stessa.

Relativamente alla Biblioteca Comunale, concepita sempre più come spazio di educazione permanente rivolta a tutta la cittadinanza, oltre alle proposte legate alla promozione della lettura e similari, quali, per citarne alcune: "Bibliotè: un tè con l'autore", ciclo periodico di incontri aperti a tutta la cittadinanza, con lo scopo di promuovere la conoscenza di autori e storie locali e Progetto "Premio al lettore": con lo scopo di individuare, annualmente, la graduatoria degli utenti che hanno preso in prestito e letto il maggior numero di libri, per valorizzare e per garantire una maggior fruibilità della nostra biblioteca, sono stati realizzati interventi significativi, anche, per portarla "al di fuori" dello spazio abituale:

- Progetto "Biblioteca in Piazza": nell'ambito degli eventi più rappresentativi (Festa patronale del 25 aprile, Festa di Natale) stand della Biblioteca per presentare le attività e scambiare i libri non più destinati al prestito.

Fino al periodo antecedente la pandemia da Covid-19 era stato attivato, dopo espletamento di apposita gara, un percorso di potenziamento e qualificazione dei servizi bibliotecari, anche mediante personale esterno qualificato, che ha potuto garantire un'apertura al pubblico più estesa e l'attivazione di laboratori di lettura rivolti ai bambini

Nonostante il recente periodo pandemico e la conseguente chiusura al pubblico della Biblioteca Comunale e grazie anche ai fondi del Mibact è stato possibile intervenire con un potenziamento del patrimonio librario, che, dal 2019, con un volume complessivo di 13.686 libri ha portato alla data del 31/12/2023 a un volume di 15.540 testi, suddivisi fra sezione ragazzi, narrativa e saggistica e storia locale e un'ottimizzazione del servizio tramite il servizio civile regionale/universale che, oltre a dare un'opportunità ai giovani, consente, contestualmente di rendere i servizi più efficaci e fruibili.

Cultura Associazionismo Turismo

Relativamente alle iniziative prettamente culturali e/o ricreative, si evidenzia la valorizzazione e diffusione sul territorio della memoria storica locale attraverso mostre di pittura, rassegne letterarie, premi e seminari, particolari progetti, lasciando ampio spazio agli studiosi e agli artisti locali per valorizzarne il talento e caratterizzarne l'appartenenza territoriale, oltre alla realizzazione di eventi aperti a tutta la cittadinanza e proposti con cadenza annuale; tra i quali:

- "Noi della Pieve in festa per il 25 aprile e 1 maggio" organizzato con la collaborazione delle varie Associazioni del territorio, iniziative ricreative estive, Cinema all'aperto, Preludio d'autunno, Natale in piazza, con la collaborazione anche della Parrocchia di Pieve a Nievole e del Centro Commerciale Naturale.

Nell'ambito della promozione paesaggistico/turistica e della valorizzazione delle peculiarità del territorio, in collaborazione con il Comune di Montecatini Terme, abbiamo continuato ad aderire alla manifestazione annuale denominata "Open Week Valdinievole", veicolo importante per la promozione del territorio della Valdinievole sia a livello nazionale che europeo con il nostro sentiero in località Poggio alla Guardia, oltre ai percorsi paesaggistici rilevanti ("Ponte di Dante") e alle opere di significativo pregio artistico presso la Parrocchia dei SS. Pietro Ap. E Marco Ev.

Per la promozione e valorizzazione turistica del territorio, dall'anno 2018, l'Amministrazione ha aderito al progetto webApp "QualcosaDaFare.it", una guida turistica interattiva che mette a disposizione, velocemente tutte le informazioni del territorio (eventi, iniziative), inoltre, in sinergia con il CCN e grazie ai bandi di Sviluppo Toscana, mettiamo in atto iniziative di promozione e fruizione del territorio che tengano conto anche dell'accessibilità ai percorsi da parte di categorie svantaggiate.

Politiche Sociali

La necessità di sostenere l'intero tessuto sociale cittadino e il mondo del Terzo Settore, ha costituito, nel periodo del mandato elettorale, un obiettivo strategico dell'Amministrazione Comunale.

La pandemia da Covid-19 ha accelerato in maniera considerevole la necessità di rispondere alle esigenze di sostegno e di aiuti socio-economici; la priorità di garantire la tenuta sociale delle fasce più fragili della popolazione, contenendo e arginando l'impoverimento del tessuto sociale è stata realizzata attraverso azioni e interventi quali:

- Erogazione alle famiglie in oggettiva crisi economica nel periodo della pandemia da Covid-19 (2020/2021) contributi (173.100,00 da trasferimento statale con Ordinanze della Protezione Civile, € 30.000,00 da risorse stanziare dall'Ente) attraverso la consegna di buoni spesa utilizzabili per l'acquisto di beni di prima necessità;

- Distribuzione pacchi alimentari ai nuclei maggiormente colpiti da parte della locale Misericordia di Pieve a Nievole, con il supporto dell'Amministrazione Comunale;

- Assegnazione del fondo trasferito dalla Società della Salute Valdinievole attraverso un Bando FSE dedicato ad azioni di supporto per le famiglie colpite dalla pandemia, per l'importo di € 37.227,71, interamente utilizzato a sostegno del pagamento del canone di locazione;

- E' stata inoltre garantita dagli uffici l'assistenza telefonica per indirizzare e supportare i cittadini in stato di bisogno;

Inoltre per le persone diversamente abili, con problemi motori o sprovviste di una rete familiare di supporto (per visite mediche, spesa alimentare, commissioni) è stato mantenuto e potenziato il servizio di "Autoamica", in convenzione con la locale Misericordia di Pieve a Nievole.

Attraverso il Consorzio Società della Salute, della quale il ns Ente fa parte, vengono gestiti tutti gli interventi di carattere socio-assistenziale e sanitario per i cittadini di Pieve a Nievole, a fronte di un trasferimento annuo, quale quota consortile, di circa € 346.000,00.

E' evidente quindi che gli anni del presente mandato elettorale hanno coinciso con una crescente crisi economica ed occupazionale che ha investito anche la nostra comunità ampliando il bacino delle fasce cosiddette "deboli", nell'ambito della gestione ordinaria delle politiche sociali sono state erogate agevolazioni a sostegno delle famiglie per una media annua di circa € 75.000,00, nella tabella allegate sono indicate le richieste per ogni tipo di agevolazione e/o prestazione richiesta:

Agevolazioni/Prestazioni sociali	2019	2020	2021	2022	2023
Bando agevolazioni Tari	91	147	153	134	68
Bando contributo spese gas metano	64	99	82	86	50
Bando idrico integrativo	71	73	74	54	51
Assegno maternità	9	10	14	16	13
Assegno nucleo familiare	20	19	14	11	Sostituito con Assegno Unico Universale
Agevolazioni servizi scolastici (refezione, trasporto, asilo nido)	314	236	266	260	286
Esoneri servizi scolastici (refezione, trasporto asilo nido)	23	17	20	28	36

Inoltre le tariffe per i Servizi Comunali a domanda individuale, trasporto scolastico, refezione e asilo nido comunale sono rimaste inalterate per tutto il periodo del mandato elettorale oltre ad essere le più basse della provincia di Pistoia.

L'integrazione degli stranieri, la cui presenza a Pieve a Nievole è considerata una risorsa per la nostra comunità, è stata consolidata attraverso lo Sportello Informativo per migranti per agevolare i cittadini migranti e italiani presenti sul territorio nel percorso di accesso ai servizi, fornendo informazioni e consulenze sulle pratiche di rinnovo o rilascio di permessi di soggiorno, cittadinanza e sulla legislazione specifica e i servizi offerti sul territorio.

Il Comune ha inoltre aderito al progetto SAI (ex-SPRAR) di cui è capofila il Comune di Pistoia accogliendo sul proprio territorio 3 strutture per gli stranieri che hanno ottenuto il titolo di rifugiati, tutti gestiti da Cooperative specializzate nell'intercultura.

Particolare attenzione è stata rivolta ai migranti ucraini a seguito della guerra che ha colpito il loro paese di origine, ai quali sono state fornite le indicazioni necessarie per l'attivazione della copertura sanitaria, tramite la regione Toscana, e le informazioni per accedere alla protezione temporanea.

A seguito della pandemia da Covid -19 la questione dell'abitare è diventata una vera e propria emergenza abitativa, proprio per l'incertezza del reddito e per il consistente numero di sfratti esecutivi che si sono succeduti dal 2021 in poi;

oltre al contributo affitti e ai bandi sulla morosità incolpevole, l'Amministrazione Comunale ha attivato, fin dall'anno 2012, specifici interventi sociali a favore di cittadini in situazione di emergenza abitativa, per dare una risposta concreta ed un supporto reale ai nuclei più fragili, in collaborazione con una Associazione Immobiliare Sociale e successivamente, dal 2022, con una collaborazione con la Caritas Diocesana di Pescia. L'Amministrazione Comunale per la promozione di un sistema di welfare dedicato al miglioramento e al benessere dei propri cittadini in modo particolare alle fasce più deboli della popolazione, come gli anziani, ha mantenuto e proseguito progetti specifici a carattere sociale, quali il Trasporto Sociale "Autoamica" e lo Sportello di promozione sociale, in convenzione con la locale Misericordia di Pieve a Nievole, che hanno lo scopo di facilitare i rapporti interpersonali e la partecipazione alla vita sociale dei cittadini con precaria autonomia logistica e con problematiche socio-assistenziali.

Inoltre annualmente sono state sottoscritte convenzioni con l'Ass. Auser Volontariato di Pieve a Nievole per progetti di pubblica utilità (Nonni vigili) con l'obiettivo di coinvolgere gli anziani in attività socialmente utili e dare loro l'opportunità di diventare protagonisti attivi della vita produttiva della comunità.

Il Centro Sociale Comunale la cui gestione è demandata all' Auser Volontariato, inoltre, è sede, dal dicembre 2023, del Punto Digitale Facile, con la finalità di formare i cittadini nell'utilizzo delle tecnologie digitali, supportandoli nell'accesso ai numerosi servizi online offerti dalla Pubblica Amministrazione.

Il progetto, denominato "Rete dei servizi di facilitazione digitale", è inquadrato nell'ambito della misura 1.7.2 Missione 1 Componente 1 del PNRR e vede il Dipartimento per la Trasformazione Digitale della Presidenza del Consiglio dei Ministri come soggetto titolare.

In collaborazione con i Servizi Sociali territoriali sono stati attivati presso la Biblioteca Comunale 6 progetti PUC; i beneficiari del reddito di cittadinanza erano infatti tenuti a svolgere Progetti Utili alla collettività (PUC) nel comune di residenza per almeno 8 ore settimanali, e sono stati impiegati nel riordino del patrimonio librario della Biblioteca Comunale.

SETTORE TECNICO MANUTENTIVO E AMBIENTE

Settore Tecnico Manutentivo e Ambiente

Il territorio comunale di Pieve a Nievole con una superficie di circa 12 kmq e una popolazione di oltre 9.100 abitanti si pone come una delle aree a maggior densità abitativa della provincia; pertanto il territorio amministrato, se pur piccolo, è caratterizzato da una ampia infrastrutturazione di rete stradale, essendo attraversato da due strade regionali e dall'autostrada A11 che qui ha il casello denominato Montecatini Terme, dalla ferrovia Pistoia Lucca, ed è altresì dotato di immobili e spazi pubblici (scuole, verdi pubblici, ecc.) di cui si occupa l'ufficio in argomento.

Grazie ad una preventiva progettazione e attenzione alle varie misure di cofinanziamento disponibili, è stato possibile integrare le risorse proprie dell'Ente per investimenti (provenienti prevalentemente dagli oneri di urbanizzazione) permettendo l'attuazione di numerosi progetti di sviluppo e miglioramento dei servizi. Inoltre le opportunità del PNRR sono state colte ove possibile come vedremo più avanti. Gli investimenti resisi possibili hanno contribuito alla riduzione delle spese correnti necessarie per la manutenzione ordinaria.

Nel quinquennio di riferimento i principali interventi e azioni messe in campo possono essere così sintetizzati.

Viabilità e illuminazione pubblica

L'ufficio è stato coinvolto in maniera determinante nella trasformazione del territorio operata dal raddoppio ferroviario della tratta Pistoia Montecatini Terme che attraversa il nostro territorio, la cui realizzazione a cura di RFI (Rete Ferroviaria Italiana) è iniziata nel 2016 ed è in via di ultimazione in questo 2024; in particolare si è resa necessaria una frequente e stretta interazione sia con le strutture di RFI che con quelle dell'impresa esecutrice per la realizzazione di varie opere sostitutive e compensative, concordate con l'Amministrazione e che poi saranno trasferite al Comune, che hanno permesso la risoluzione di annosi problemi legati alla viabilità del territorio e di beneficio per l'intera Valdinievole est atteso il ruolo centrale del nostro Comune nel sistema viario della zona. In particolare:

- 1 nuovo cavalcaferrovia in sostituzione di due passaggi a livello e due rotatorie (aperto al traffico ad agosto 2023)
- 2 nuovo sottopasso ciclopedonale in Via Bonamici al posto di un passaggio a livello (in ultimazione in primavera 2024), riqualificazione di Via Bonamici
- 3 spostamento del canale Nievolina e opere idrauliche correlate per far posto alla sede ferroviaria raddoppiata, con copertura a grigliato e sede per pista ciclopedonale, con spostamento dorsale sottoservizi e gestione viabilità (opera ultimata)
- 4 riqualificazione del corso Matteotti zona lungo la ferrovia (in definizione intervento)
- 5 modifica zona La Colonna accesso viabilità "Benvenuti" e percorso ciclopedonale per il centro del paese (opera ultimata)
- 6 nuovo parcheggio in Via Giusti adiacente al cavalcaferrovia (in completamento)

Altra opera infrastrutturale rilevante è il sistema di rotatorie all'uscita dell'autostrada A11 (Casello "Montecatini Terme" ancorché nel territorio comunale di Pieve a Nievole) per il quale si sono svolte la conferenza di servizi decisoria nel 2017 ed è in corso, da parte di Autostrade, la progettazione esecutiva (prevista per l'estate 2024).

Infine preme menzionare il quarto lotto della variante alla SR436 cosiddetto "Variante del Fossetto" la cui progettazione definitiva, a cura della Regione e che ha coinvolto anche i nostri uffici, permetterà il completamento di questo asse di collegamento tra la Valdinievole e l'area di Empoli / Fucecchio; peraltro è notizia recente l'avvenuto finanziamento della realizzazione dell'opera nell'ambito dei fondi FSC 2021/2027 per un importo di 12 milioni di Euro.

Passando alle opere di investimenti di competenza comunale, anche grazie all'intercettazione di numerosi contributi è stato possibile realizzare molteplici interventi che si sintetizzano qui a seguire divisi nelle annualità di riferimento:

- 7 Completamento parcheggio Via L. da Vinci - zona La Palagina € 105.000,00 (intervento ultimato)
- 8 project – financing di efficientamento del sistema di illuminazione pubblica comunale, con passaggio al LED su tutti i punti luce, estensioni rete ed ammodernamento di alcune linee e quadri, anche a favore di maggiore sicurezza stradale, investimento di € 765.223,89 (intervento ultimato)
- 9 Manutenzione straordinaria viabilità anno 2019 € 80.000,00 (Vie Deledda e Tagliamento) (intervento ultimato)
- 10 Interventi di messa in sicurezza di strade comunali – contributo Ministero dell'Interno € 70.000,00 (Illuminazione Via Cantarelle tratto nord e viale Minnetti) (intervento ultimato)
- 11 Interventi di messa in sicurezza di strade comunali – fondi PNRR € 70.000,00 (Vie del Poggetto e del Melo nord) (intervento ultimato)
- 12 Estensione illuminazione pubblica Via Vergaiolo € 21.000,00 (intervento ultimato)
- 13 Interventi mitigazione velocità e miglioramento illuminazione Via Cantarelle tratto sud € 60.000,00 (intervento ultimato)
- 14 Estensioni illuminazione pubblica Via Deledda e Tagliamento € 18.000,00 (intervento ultimato)
- 15 Realizzazione parcheggio pubblico Via Donatori del Sangue – contributo regionale € 507.800,00 su un costo complessivo di € 594.462,17 (intervento ultimato)
- 16 Impianto illuminazione nel parcheggio di Via Donatori € 26.000,00 (intervento ultimato)
- 17 Manutenzione straordinaria via del Melo nord – contributo Ministero Interno € 25.000,00 (intervento ultimato)
- 18 Manutenzione straordinaria ponticino Righigiano sul percorso pedonale La Colonna – contributo Ministero Interno € 12.500,00 (intervento ultimato)
- 19 Manutenzione straordinaria Via Cantarelle €350.000,00 (intervento ultimato)

20 messa in sicurezza e riassetto idrico del dissesto idrogeologico in località Via Schiavo – contributo Ministero Interno € 812.000,00 (appalto affidato)

Inoltre si segnala l'affidamento di un incarico professionale per la progettazione marciapiedi Via Marconi e sistemazione Via dei Pini e fosso di Via Vergaiolo per € 39.205,92 (incarico affidato)

Nel periodo di riferimento sono anche stati completati alcuni importanti interventi di trasformazione urbanistica del territorio di iniziativa privata come il PA8 zona produttiva in Via Ponte Monsummano, il PA3 zona residenziale in zona La Palagina, con le relative opere pubbliche di urbanizzazione “a scomputo” come parcheggi e verde pubblico; inoltre è stata avviata la costruzione di un altro piano attuativo a destinazione produttiva (PA7 zona Via Arno) e l'ufficio ha valutato ulteriori piani attuativi presentati dai lottizzanti in correlazione col permesso di costruire (PA 1 Minnetti, PA RSA in Via del Melo, PA4 Via Cantarelle).

Da ricordare la collaborazione con gli Enti gestori dei servizi a rete che ha permesso, in questi cinque anni, l'attuazione di importanti investimenti ed estensioni quali:

- 21 Acquedotto rinnovato e realizzazione fognatura nera zona industriale del Terzo
- 22 Rinnovo acquedotto in Via Marconi con rifacimento manto stradale
- 23 Rinnovo acquedotto in Via Roma (per raddoppio ferrovia)
- 24 Estensione metano in zona industriale del Terzo
- 25 Estensione metano in Via dei Tanelli

A questi investimenti si aggiunge la manutenzione ordinaria (che include taglio banchine stradali, manutenzione illuminazione pubblica, sistemazione varie stradali e fognatura bianca, ecc.) per un importo annuo di circa € 155.000 (anno 2023), oltre alle spese per utenze di illuminazione pubblica.

Edilizia scolastica

Indubbiamente il quinquennio è stato portatore di grandi novità e investimenti nel settore, anche grazie al lavoro di progettazione che è stato predisposto utile al fine di intercettare finanziamenti in base ai bandi pubblicati dai vari organismi. Vi è una indubbia necessità di un progressivo ammodernamento ed adeguamento dei plessi scolastici, sia dal punto di vista antisismico, che di efficientamento energetico ed impiantistico. Ma è il PNRR che ha reso possibile l'intervento di maggior rilievo con la costruzione di un nuovo plesso scolastico elementare accanto alla scuola Leonardo da Vinci che andrà a sostituire la scuola De Amicis ormai vetusta ed inadeguata per la didattica.

I principali investimenti attivati sono:

- 26 Adeguamento sismico scuola Materna Andersen e Asilo Nido - contributo Fondazione Cassa di Risparmio di Pistoia e Pescia € 192.000,00 (intervento ultimato)
- 27 Completamento adeguamento antincendio scuola media Galilei - contributo Ministero Istruzione € 75.000,00 (intervento ultimato)
- 28 Manutenzione copertura scuola infanzia Vivaldi - La Colonna € 12.000,00 (intervento ultimato)
- 29 Manutenzioni scuola media € 29.235,00 (intervento ultimato)
- 30 Manutenzioni asilo nido € 19.778,75 (intervento ultimato)
- 31 Lavori e forniture per emergenza Covid-19 scuole - contributo Ministero Istruzione € 40.000,00 (intervento ultimato)
- 32 Lavori di edilizia leggera emergenza Covid scuole - contributo Ministero Istruzione € 45.000,00 (intervento ultimato)
- 33 Efficientamento energetico plessi Vivaldi e Falcone e Borsellino - fondi PNRR € 70.000,00 (intervento ultimato)
- 34 Adeguamento antincendio asilo nido - fondi PNRR € 264.000,00 (intervento ultimato)
- 35 Ampliamento scuola media Galilei - fondi FSC € 1.080.000,00 su un totale di € 1.550.000,00 (lavori in corso)
- 36 Realizzazione nuova scuola primaria da edificare in aderenza alla scuola L. da Vinci € 5.020.000,00 finanziati dal PNRR cui si sommano 84.000,00 di risorse proprie per l'acquisto del terreno (lavori in corso)

A questi investimenti si aggiunge la manutenzione ordinaria per un importo annuo di circa 78.000 Euro (anno 2023), oltre alle spese per utenze.

Relativamente al servizio di riscaldamento, si sottolinea la recente adesione al servizio gestione calore tramite la convenzione Consip che include interventi di efficientamento energetico, già attuati in tre plessi scolastici, con sostituzione delle vecchie caldaie con nuovi impianti a condensazione e altri accorgimenti

finalizzati al risparmio energetico e alla riduzione delle emissioni inquinanti.

Inoltre la struttura si occupa anche della manutenzione dei mezzi del servizio scolastico e in generale di tutti i mezzi in dotazione all'Ente.

Impianti sportivi e verdi pubblici

Il Comune di Pieve a Nievole può vantare una capillare dotazione di spazi verdi attrezzati, uno per ogni quartiere del comune, e una serie di impianti sportivi che - seppure di piccole dimensioni e capienza - grazie a valide politiche di gestione offrono comunque un servizio molto apprezzato anche fuori dei confini comunali.

Oltre alla normale manutenzione ordinaria, svolta prevalentemente dai gestori nelle aree a loro affidate e dal Comune nella rimanenza dei verdi pubblici, i principali investimenti possono essere così sintetizzati:

- 37 interventi di adeguamento e messa in sicurezza verdi pubblici comunali (rinnovo giochi nei verdi Riani e Via Nova) - contributo Ministero dell'Interno € 70.000,00 (intervento ultimato)
- 38 Realizzazione area sgambatura cani nel verde Via Ancona € 18.000,00 (intervento ultimato)
- 39 Interventi Campo Via Ancona per adeguamento prescrizioni FIGC-LND € 14.000,00 (intervento ultimato)
- 40 micro-riqualificazione del centro commerciale naturale in Via Empolese e investimenti per il turismo (nove alberature e giochi nel verde di Via Empolese) - contributo Regione Toscana € 25.000,00 (intervento ultimato)
- 41 Manutenzione straordinaria area verde Via Ancona (nuovo gioco) € 16.652,04 (intervento ultimato)
- 42 valorizzazione area a verde pubblico Via Ancona con installazioni per bambini con disabilità (nuovi giochi) - contributo Regione Toscana € 18.056,00 (intervento ultimato)
- 43 Progettazione definitiva di una nuova palestra in Via L. da Vinci - contributo Fondazione Cassa di Risparmio di Pistoia e Pescia € 81.330,08 (progetto concluso)
- 44 Partenariato pubblico privato finalizzato alla riqualificazione e gestione dell'impianto sportivo comunale "La Palagina" per rifacimento manto in erba sintetica € 487.581,88 (concessione affidata)
- 45 Manutenzione straordinaria bocciodromo - contributo Regione Toscana € 8.695,65 (intervento ultimato)

A questi investimenti si aggiunge la manutenzione ordinaria (principalmente taglio giardini, potatura piante) per un importo annuo di circa 62.000 Euro (anno 2023), oltre alle spese per utenze.

Cimitero comunale

Pieve a Nievole ha un unico cimitero comunale che ovviamente è frutto di numerosi ampliamenti avvenuti negli anni; le porzioni più antiche necessitano di manutenzione straordinaria, attività già in parte eseguita negli anni scorsi e continuata in questo mandato; inoltre è stato dato corso all'ampliamento per far fronte al fabbisogno di loculi per la tumulazione nella formula del project financing di cui al contratto stipulato nel 2017.

- 46 Realizzazione nell'ambito del project-financing di ampliamento e gestione del cimitero comunale, del primo lotto di 200 loculi per Euro 609.000 finanziato dai proventi della vendita dei loculi (intervento ultimato); è in avvio la realizzazione di una ulteriore campata di circa 200 loculi nell'ambito del medesimo contratto.
- 47 Installazione ascensore Cimitero lato Via Toselli € 15.000,00 (intervento ultimato)
- 48 Manutenzione straordinaria arcate storiche del cimitero - fondi PNRR € 85.000,00 (intervento ultimato)

A questi investimenti si aggiunge la manutenzione ordinaria per un importo annuo di circa 8.500 Euro (anno 2023).

Altri immobili comunali

I principali interventi relativi al rimanente patrimonio comunale riguardano la progettazione del recupero dell'ex cinema teatro; un immobile non utilizzato da molti anni e che è previsto divenga la nuova sede della biblioteca, sala polivalente per cinema, teatro, attività culturali in genere ecc. A tal fine anche grazie a

contributi esterni è stato possibile sviluppare la progettazione definitiva e avviarne l'esecutiva:

- 49 Progettazione definitiva recupero cinema teatro – contributo Ministero dell'Interno € 74.700,00 (progetto ultimato)
- 50 Progettazione esecutiva recupero cinema teatro – contributo Fondazione Cassa di Risparmio di Pistoia e Pescia € 45.000,00 (progetto in corso di elaborazione)

Inoltre nell'ambito della manutenzione straordinaria delle sedi amministrative si segnalano:

- 51 Installazione climatizzazione biblioteca € 12.000,00 (intervento ultimato)
- 52 Sostituzione infissi Municipio per efficientamento energetico – fondi PNRR € 55.000,00 (intervento ultimato)

A questi investimenti si aggiunge la manutenzione ordinaria per un importo annuo di circa 11.000 Euro (anno 2023), oltre alle spese per utenze.

Videosorveglianza del territorio

Nel corso del mandato è stato possibile potenziare il sistema di videosorveglianza comunale, già provvisto di 11 telecamere di contesto, mediante 7 nuovi lettori targhe installati (spesa complessiva € 72.000 con contributo regionale) oltre a una estensione di n. 4 telecamere in corso di realizzazione al 2024 (spesa prevista € 29.500 con contributo regionale).

Informatizzazione

L'Ente già da anni ha adottato processi fortemente digitalizzati, al fine di una maggiore efficienza dei processi; per esempio già dal 2014 il protocollo è completamente digitalizzato e gli atti amministrativi (delibere, determine, ordinanze) sono elaborati solo con firma digitale e conservazione sostitutiva.

Questo impianto ha certamente reso possibile una gestione efficiente nella difficile fase della pandemia, in cui si era reso necessario, nell'immediatezza, poter attivare la possibilità dello smart working per tutti i dipendenti: con le infrastrutture in essere, infatti sono state attivate le connessioni VPN per tutte le postazioni di lavoro rendendo possibile operare pienamente da casa per tutti i dipendenti di ufficio in pochi giorni dall'emanazione dei noti DPCM.

Successivamente, la maggior rilevanza sul tema informatica e digitale è data dai finanziamenti del PNRR per il Digitale: il nostro Comune ha ottenuto un totale di € 309.202,00 che riguardano principalmente, oltre al passaggio al cloud per molti applicativi e servizi, il rinnovamento del sito web in termini di ottimizzazione e miglioramento, design, funzionalità e contenuti, con l'attivazione di servizi digitali per il cittadino, l'adozione della Piattaforma notifiche digitali, l'adozione di SPID e CIE per l'accesso a tali servizi e l'implementazione su AppIO; in dettaglio:

- 53 Misura 1.2 Abilitazione al Cloud per le PA Locali € 101.208,00
- 54 Misura 1.4.1 Esperienza del Cittadino nei servizi pubblici € 155.234,00
- 55 Misura 1.4.3 APP IO € 1.029,00
- 56 Misura 1.4.4 SPID CIE € 14.000,00
- 57 Misura 1.4.5 Piattaforma Notifiche Digitali € 32.589,00
- 58 Misura 1.4.3 PagoPA € 5.142,00

Tutti i progetti sono stati avviati ed affidati ai vari fornitori e sono in corso di realizzazione o già ultimati. Le risorse così conseguite permettono un forte impulso verso la digitalizzazione dei servizi, la possibilità per il cittadino di svolgere alcune pratiche presso il Comune direttamente da casa accedendo ad una piattaforma con Spid o Cie e presentare le istanze; inoltre anche grazie a un generale rinnovamento dei software nell'ambito del passaggio al cloud si avrà una piena integrazione con il sistema PagoPA, che ormai rappresenta il sistema generalizzato per la riscossione delle entrate dell'Ente, efficacemente collegato alla contabilità per poter ottimizzare il sistema di rendicontazione e gestione degli incassi.

Inoltre si ricorda l'attuazione del progetto WiFi4EU, finanziato per € 15.000,00 con fondi europei, che ha permesso di creare una serie di punti di accesso libero ad Internet nei parchi cittadini e in altri immobili pubblici.

A questi investimenti si aggiunge la manutenzione ordinaria (manutenzione e aggiornamento software, reti, hardware ecc.) per un importo annuo di circa € 103.000 (anno 2023).

Ambiente

Nel quinquennio del mandato, si pone l'attenzione sul pieno passaggio al sistema Porta a Porta dopo l'introduzione del nuovo gestore d'Ambito Alia Servizi Ambientali SpA. Il PaP, operativo dal 2019 a Pieve a Nievole, e che sta subendo una ulteriore evoluzione con la tariffa puntuale dal 2024, ha portato l'Ente a livelli di raccolta differenziata da poco più del 30% ad oltre l'85%, ponendosi ai vertici dell'Ambito stesso.

Questo ha permesso al Comune di ricevere un contributo regionale quale Ente virtuoso nel ciclo della differenziazione pari a 30.000 Euro che è stato utilizzato per la realizzazione di un nuovo fontanello dell'acqua buona in località Via Nova (con un contributo con risorse del Comune di 30.500,00)

L'Ufficio ha gestito ordinariamente le varie pratiche relative a abbandono rifiuti, autorizzazioni ambientali acustiche e scarichi fuori fognatura, attività di competenza per la redazione del Piano Finanziario del servizio rifiuti; una variante al Piano Comunale di Classificazione Acustica (PCCA) nel 2021.

Un tema ambientale rilevante è la qualità dell'aria, essendo la "piana lucchese", di cui Pieve a Nievole fa parte, per il materiale particolato (PM10) oggetto della sentenza della Corte di giustizia dell'Unione europea del 10 novembre 2020 (causa C-664/18) – Direttiva 2008/50/CE relativa alla qualità dell'aria ambiente e per un'aria più pulita in Europa – Superamento dei valori limite di PM10 in Italia (Procedura d'infrazione 2014/2147) - adottata ai sensi dell'articolo 258 del TFUE.

Per contrastare il problema, un ruolo importante è svolto dagli interventi strutturali connessi al raddoppio ferroviario con l'eliminazione dei passaggi a livello e del semaforo di Via Empolese, fonte di frequenti accodamenti a motori accesi, sostituiti come già detto da cavalcaferrovia e rotatorie; inoltre sono state adottate varie ordinanze contingibili e urgenti principalmente dedicate all'abbruciamento di vegetali e utilizzo dei caminetti, fonti principali di generazione del particolato fine; inoltre sono stati gestiti alcuni bandi di contributi per la riqualificazione dei caminetti e per acquisto di biotrituratori, con fondi regionali messi a disposizione. Inoltre a fine 2023 / inizio 2024 si è provveduto all'aggiornamento del PAC (Piano di Azione Comunale per la qualità dell'aria) adottando anche le prime ordinanze di limitazione del traffico per i veicoli più inquinanti (Diesel fino ad Euro 4).

Sul tema delle energie rinnovabili, oltre agli investimenti già descritti finalizzati al risparmio energetico (illuminazione a LED, sostituzione infissi e caldaie, installazione fotovoltaico su edifici comunali) sembra opportuno ricordare che l'Ente si è sempre approvvigionato di energia elettrica da fonti rinnovabili.

Inoltre è stato avviato un progetto di "comunità energetica", con il supporto della Fondazione Cassa di Risparmio di Pistoia e Pescia che a livello provinciale ha supportato gli Enti, tramite la società di consulenza Sinloc; è stato pubblicato una manifestazione di interesse che però, allo stato attuale, non ha raccolto molte adesioni.

Recentemente (febbraio 2024) è stato approvato un protocollo di intesa per installazione di alcune colonnine di ricarica per veicoli elettrici con la soc. BeCharge (gruppo Eni) da collocarsi in alcuni parcheggi pubblici del territorio.

Un breve accenno anche al progetto "Acqua Buona" avviato durante il mandato e che prevede l'utilizzo dell'acqua dell'acquedotto nelle mense scolastiche; ciò ha permesso di eliminare l'acquisto di acqua in bottiglia con beneficio anche per l'ambiente avendo minore produzione di rifiuti di plastica; l'acqua dell'acquedotto viene periodicamente analizzata dal laboratorio di Acque SpA con campionamenti all'interno dei vari plessi scolastici.

Nell'ambito del progetto PUC (progetti Utili alla Collettività) sono stati impiegati due percettori di Reddito di Cittadinanza per lo svolgimento di piccole attività di manutenzione in esterno, cura del verde, rimozione erbacce ecc.

Sono stati ultimati ed attivati gli "orti urbani" nella zona di Via Porcioncino / Via Unità Nazionale su un terreno di circa 1.100 mq, grazie ad un contributo della Regione Toscana ottenuto nel primo mandato nell'ambito del progetto "centomila orti in Toscana" per 30.000 Euro cui si sono sommati altri 15.000 Euro del Comune.

L'area disponibile ha permesso la realizzazione di 13 lotti di terreno, ciascuno di 40 mq, e una serie di servizi ad uso comune quali un sistema di irrigazione con pozzo e cisterna di accumulo, impianto di illuminazione, recinzioni, casette attrezzi, pergolato, compostiere ecc.

Il Comune ha promosso un bando pubblico per individuare una associazione cui affidare la gestione del complesso di orti e il coordinamento dei coltivatori; quindi è stato pubblicato un bando, riservato a cittadini residenti a Pieve a Nievole, per l'assegnazione dei lotti di terreno; bando che ha avuto buon successo essendo pervenute più domande rispetto ai terreni coltivabili, ed ha stimolato l'interesse di varie fasce d'età avendo partecipanti giovani ed anziani. Per cinque anni gli ortisti potranno produrre senza fini di lucro

verdure e ortaggi bio e a km zero con una importante funzione di integrazione sociale e promozione della tutela ambientale.

SUAP

L'ufficio SUAP assegnato al Settore Tecnico Manutentivo e Ambiente dal dicembre 2019 senza potenziamento di personale ha cercato di far fronte alle problematiche subito emerse con la pandemia da Covid-19 e la necessità di fornire informazioni alle attività del territorio ed erogare i servizi nella concitata fase iniziale dell'emergenza, nell'incertezza interpretativa dei vari provvedimenti che si susseguivano.

Nel periodo del mandato, si segnalano in particolare l'apertura di due strutture di media struttura di vendita, due autorizzazioni per strutture sanitarie, molteplici autorizzazioni di carattere generale, oltre all'ordinaria attività di gestione SCIA, cessazioni ecc.

Si segnala inoltre un nuovo assetto delle farmacie comunali dal 2023, con lo scioglimento del bacino omogeneo di utenza intercomunale e l'attivazione di un bacino per il singolo comune di Pieve a Nievole ormai in grado di assicurare la turnazione con le 3 farmacie di riferimento, circostanza che ha di fatto migliorato il servizio all'utenza che adesso vede garantito il servizio anche notturno e festivo senza uscire dal territorio comunale.

Importante anche il tema delle manifestazioni di pubblico spettacolo, sono state indette 5 commissioni comunali di vigilanza e si sono svolte attività di controllo di locali, anche in collaborazione con le Forze dell'Ordine. L'ufficio segue anche le manifestazioni organizzate direttamente dal Comune (tra cui spicca la festa patronale del 25 aprile) inclusa la redazione dei piani di safety e security.

Riepilogo contributi ottenuti durante il mandato			
Oggetto e Ente finanziatore	Importo contributo	Importo totale intervento	Stato attuazione
Riqualificazione del centro commerciale naturale di Via Empolese ed interventi per il turismo Regione Toscana	€ 18.697,61	€ 25.000,00	ultimato
Progettazione recupero ex cinema-teatro			
Progetto definitivo - Ministero	€ 60.000,00	€ 74.700,00	ultimato
Progetto esecutivo - Fondazione Cassa di Risparmio di Pistoia e Pescia	€ 22.500,00	€ 45.000,00	in corso
Implementazione delle mappe di pericolosità da alluvione e rischio di alluvioni Finanziamento Regione Toscana	€ 37.746,80	€ 37.746,80	ultimato
Interventi di messa in sicurezza Via Cantarelle e Viale Minnetti - rinnovo integrazione illuminazione Ministero dell'Interno	€ 70.000,00	€ 70.000,00	ultimato
interventi di adeguamento e messa in sicurezza verdi pubblici comunali (Riani e Via Nova) Ministero dell'Interno	€ 70.000,00	€ 70.000,00	ultimato
Completamento adeguamento antincendio scuola media Galilei Ministero dell'Istruzione	€ 50.000,00	€ 75.000,00	ultimato
Progetto WiFi4EU Contributo UE	€ 15.000,00	€ 15.000,00	ultimato
Adeguamento sismico scuola Materna Andersen e Asilo Nido Fondazione Cassa di Risparmio Pistoia e Pescia	€ 173.000,00	€ 192.000,00	ultimato

Audit energetico Palazzo Comunale Fondazione Cassa di Risparmio Pistoia e Pescia	€	3.000,00	€	4.000,00	ultimato
Sostituzione infissi Palazzo Comunale Ministero dell'Interno (già fondi PNRR)	€	55.000,00	€	55.000,00	ultimato
Audit antincendio Palestra e Bocciodromo Fondazione Cassa di Risparmio Pistoia e Pescia	€	3.843,00	€	3.843,00	ultimato
Messa in sicurezza porzioni del cimitero comunale Ministero dell'Interno (già fondi PNRR)	€	85.000,00	€	85.000,00	ultimato
Lavori e forniture per emergenza Covid scuole anno 2020 Ministero dell'Istruzione	€	40.000,00	€	40.000,00	ultimato
Lavori di edilizia leggera emergenza Covid scuola Galilei 2021 Ministero dell'Istruzione	€	45.000,00	€	45.000,00	ultimato
Fontanello Acqua Buona in Via Nova Regione Toscana altri 30.500 a carico ATO)	€	20.000,00	€	30.500,00	ultimato
Videosorveglianza 2021 Regione Toscana	€	20.000,00	€	36.000,00	ultimato
Progetto definitivo Nuova palestra Via L. da Vinci Fondazione Cassa di Risparmio Pistoia e Pescia	€	100.000,00	€	150.395,50	ultimato
Sistemazione Via del Melo Nord Ministero dell'Interno	€	25.000,00	€	25.000,00	ultimato
Parco giochi inclusivo area verde Via Ancona Regione Toscana	€	10.761,10	€	18.056,00	ultimato
Ampliamento scuola media Fondi FSC	€	1.082.000,00	€	1.550.000,00	lavori in corso
Frana Via dello Schiavo Ministero dell'Interno	€	812.000,00	€	812.000,00	appalto aggiudicato
Adeguamento antincendio Asilo Nido PNRR e Fondo Opere Indifferibili	€	264.000,00	€	264.000,00	ultimato
Parcheggio Via Donatori del Sangue Regione Toscana (copertura rate mutuo)	€	507.800,00	€	594.462,17	ultimato
Efficientamento energetico scuole Falcone e Borsellino e Vivaldi Ministero dell'Interno (già fondi PNRR)	€	70.000,00	€	70.000,00	ultimato
Contributi PNRR informatizzazione e digitalizzazione: Misura 1.2 Abilitazione al Cloud per le PA Locali	€	101.208,00			ultimato
Misura 1.4.1 Esperienza del Cittadino nei servizi pubblici	€	155.234,00			in corso

Misura 1.4.3 APP IO	€	1.029,00		ultimato
Misura 1.4.4 SPID CIE	€	14.000,00		ultimato
Misura 1.4.5 Piattaforma Notifiche Digitali	€	32.589,00		ultimato
Misura 1.4.3 PagoPA	€	5.142,00		ultimato
Nuova scuola elementare PNRR messa in sicurezza scuole	€	5.020.000,00	€ 5.020.000,00	lavori in corso
Efficientamento energetico centro anziani - 2023 Ministero dell'Interno (già fondi PNRR)	€	70.000,00	€ 70.000,00	lavori in corso
Efficientamento energetico sedi comunali - 2024 Ministero dell'Interno (già fondi PNRR)	€	70.000,00	€ 70.000,00	da avviare
Manutenzione straordinaria ponticino Righigiano La Colonna Ministero dell'Interno	€	12.500,00	€ 12.500,00	ultimato
Manutenzione straordinaria copertura bocciodromo Regione Toscana	€	8.695,65	€ 8.695,65	ultimato
Videosorveglianza 2022 Regione Toscana	€	20.000,00	€ 29.500,00	da avviare
Nuova auto ibrida per Polizia Municipale Regione Toscana	€	15.000,00	€ 33.728,00	da avviare
Rigenerazione urbana bando regionale – recupero ex cinema Regione Toscana	€	600.000,00	€ 3.700.000,00	da avviare
Riqualificazione del centro commerciale naturale in Corso Matteotti e Piazza Colzi Regione Toscana	€	68.161,77	€ 89.000,00	da avviare
Progettazione collegamento Via Monsummanese – SR435 Regione Toscana	€	100.000,00	€ 100.000,00	da avviare
Centro di Facilitazione Digitale - PNRR Misura 1.7.2 Rete Regionale di centri di Facilitazione soggetto attuatore Regione Toscana	€	30.000,00	€ 30.000,00	avviato
Totale contributi ottenuti	€	9.983.907,93		

Contributi richiesti e non ottenuti, in graduatoria

Oggetto e Ente finanziatore	Importo contributo	Importo totale progetto	
Progetto area fitness Via L. da Vinci Richiesto nel Bando Sport e Salute	€ 18.300,00	€ 36.600,00	
Progettazione sistemazione Via Risorgimento (muro) Richiesto a Ministero dell'Interno	€ 18.000,00	€ 18.000,00	
Riqualificazione area verde Via Ancona Richiesto a Regione Toscana	€ 100.000,00		

Progettazioni piccoli comuni (rich x progettaz esecutiva Via Don Marino Mori e efficientam energ Andersen) Richiesto a Regione Toscana	€	46.602,46	
Riqualificazione urbana "Orizzonte COMUNE" - recupero ex cinema Richiesto a Ministero dell'Interno (oltre agli interventi su Ponte e Massa, tot 4.907.698,40)	€	2.000.000,00	
Nuova palestra scuole medie Richiesto nel PNRR	€	1.770.000,00	
Riqualificazione area verde Via Empolese Richiesta a Fondazione CRPP	€	28.962,80	
Progettazione sistemazione marciapiedi Via Marconi Richiesto a Ministero	€	10.970,00	
Sistemazione marciapiedi Via Marconi Richiesto a Ministero	€	153.000,00	
Riqualificazione impianti sportivi (palestra, area fitness, bocciodromo) Richiesto a Regione Toscana	€	169.200,00	€ 188.000,00

SETTORE GESTIONE ED ASSETTO DEL TERRITORIO

- Servizio urbanistica
- Edilizia privata e pubblica
- Ufficio casa

In data 31/07/2023 è andato in pensione il responsabile ed è stata nominata una nuova posizione organizzativa per il settore.

Tra il 2019 e il 2023 il settore è stato interessato da una riduzione del personale, dovuto in parte a pensionamenti, con sostituzione di una unità in tempi recenti.

Edilizia privata e pubblica

Le misure di rilancio del settore edilizio quali il Superbonus 110, Bonus Facciate, ecc. hanno determinato un'acquisita consapevolezza dell'importanza dello "stato legittimo" degli immobili che si è tradotto in un aumento esponenziale di:

- richieste accesso agli atti per l'acquisizione dei precedenti abilitativi;
- istanze di definizione di condono edilizio ex L. 47/85, L. 724/1994 L. 236/2003 (L.R. 23/2004) non ancora evase;
- nuove istanze edilizie (Cila, Cilas, Scia e Permessi di Costruire).

Tali attività hanno fatto emergere situazioni "imperfette" dove i concessionari non avevano provveduto alla corretta conclusione del titolo presentato.

Le attività che hanno caratterizzato buona parte del mandato interessano non solo la verifica e rilascio di titoli per nuovi interventi edilizi ma anche la regolarizzazione di quelli rilasciati nel tempo.

L'archivio delle pratiche edilizie non è digitalizzato su supporto informatico ed è localizzato presso un archivio nel settore.

Urbanistica

Il vigente Piano Strutturale e Regolamento Urbanistico è stato approvato nel 2015 ed è stato oggetto di varianti. La validità dello strumento urbanistico è stata prorogata, in conseguenza del rischio sanitario connesso all'insorgenza della patologia del COVID-19 dalla Legge Regionale Toscana n. 31/2020 e s.m.i., fino al 31/03/2024.

Al fine di redigere i nuovi strumenti urbanistici si è provveduto a:

- all'affidamento dell'incarico professionale per la redazione dello studio geologico, sismico e idraulico di supporto alla formazione del nuovo Piano Strutturale e del Piano Operativo Comunale;
 - all'affidamento dell'incarico professionale per la formazione del nuovo Piano Strutturale (PS), il Piano Operativo comunale (PO), la Valutazione Ambientale Strategica (VAS) e il nuovo Regolamento Edilizio (RE);
- Il SUE e l'Urbanistica nonostante la possibilità di utilizzare il lavoro da remoto, ha subito, più di altri, le misure di contenimento dettate dall'emergenza sanitaria Covid-19, sia per la particolare tipologia di rapporto con l'utenza (cittadini e professionisti) sia per la necessità di un rapporto costante con pregresse pratiche edilizie disponibili su supporto cartaceo.

POLITICHE SOCIALI

- **Contributi integrazione canoni di affitto Importi erogati anni 2019-2023**

Fondo di sostegno all'affitto anni 2019-2023			
	Importo totale	Finanziati dal Comune di Pieve	Finanziati dalla Regione Toscana/Stato
Anno 2019	88.000,00	63.084,00	24.916,00
Anno 2020	77.173,72	43.000,00	34.173,72
Anno 2021	92.462,00	43.000,00	49.462,00
Anno 2022	99.944,00	43.000,00	56.944,00
Anno 2023	47.985,00	43.000,00	4.985,00

- **Fondo regionale eliminazione barriere architettoniche Contributi erogati dal Comune di Pieve a Nievole dal 2019 al 2023**

Fondo regionale eliminazione barriere architettoniche Contributi erogati anni 2019-2023			
Anno 2019		11.498,00	
Anno 2020		11.442,00	
Anno 2021		9.200,24	
Anno 2022		14.445,07	
Anno 2023		Non risultano pervenute istanze (anno 2022)	

- **Erogazioni provenienti dal Fondo Morosità Incolpevole anni 2019-2023**

Fondo Morosità Incolpevole anni 2019-2023			
Anno 2019		<i>Non risultano pervenute istanze</i>	
Anno 2020		2.790,00	
Anno 2021		6.700,00	

Anno 2022	Non risultano pervenute istanze
Anno 2023	Non risultano pervenute istanze

POLITICHE ABITATIVE

L'Amministrazione comunale ha seguito della situazione di emergenza dovuta al diffondersi del contagio dell'infezione Covid-19, la quale ha prodotto enormi danni economici che si sono tradotti immediatamente in una drastica riduzione del reddito per un gran numero di soggetti e di nuclei familiari, ha adottato misure urgenti per contrastare l'emergenza sanitaria provvedendo nell'anno 2020 alla pubblicazione del "Bando Misura straordinaria e urgente Sostegno al pagamento del canone di locazione conseguente alla emergenza epidemiologica Covid-19" ai sensi Delibera della Giunta Regionale Toscana n. 442 del 31 marzo 2020, assegnando contributi regionali per un totale di Euro 24.872,50 destinati specificamente ai lavoratori dipendenti e autonomi che in conseguenza dell'emergenza epidemiologica da Covid-19 avevano ridotto o sospeso la loro attività o il loro rapporto di lavoro, come stabilito dalla Delibera Giunta comunale n. 42 del 20/04/2020.

Nell'anno 2021, sempre a seguito dell'emergenza sanitaria ha pubblicato ai sensi del D.D. della Regione Toscana n. 20130 del 09/12/2020 un "Avviso POR FSE 2014-2020 Azioni di sostegno integrate rivolte alle fasce più deboli della popolazione a seguito dell'emergenza Covid 19" con il quale sono state assegnate ai sensi della Delibera di Giunta Comunale n. 65 del 30/06/2021 le risorse regionali ripartite territorialmente dalla Società della Salute della Valdinievole per l'azione 1 rivolta al sostegno del pagamento del canone di locazione, pari ad Euro 41.504,71 ;

Per quanto riguarda la gestione degli alloggi di Edilizia residenziale pubblica, l'Amministrazione comunale a seguito dell'entrata in vigore della nuova Legge regionale n. 02/2019 "Disposizioni in materia di edilizia residenziale pubblica (ERP)" ha provveduto all'approvazione del "Regolamento delle modalità di accesso, di assegnazione e di utilizzo degli alloggi di edilizia residenziale pubblica di proprietà del Comune di Pieve a Nievole", e alla successiva pubblicazione del bando ERP al fine di aggiornare la relativa graduatoria.

Tra le priorità di governo, l'Amministrazione comunale ritiene fondamentale il 'Piano di localizzazione e dimensionamento delle aree per l'edilizia residenziale pubblica' vigente che persegue gli obiettivi generali nell'ambito del Regolamento urbanistico comunale come strategia sociale non solo di risposta ad una domanda di alloggi "prima casa" a prezzo equo, ma anche strategia urbanistica di riqualificazione urbana degli interventi con il riassetto e la riconfigurazione dei tessuti insediativi.

VIGILANZA E SICUREZZA

E' stato ulteriormente implementato l'impianto di Videosorveglianza con nuove e performanti videocamere, in particolare n. 4 lettori targhe che forniscono in tempo reale la situazione assicurativa e della revisione dei veicoli in transito, nonché n. 3 lettori targhe finanziati in parte con fondi regionali.

Si è provveduto inoltre all'acquisizione di un apparecchio portatile da posizionarsi sull'auto di servizio che consente il rilevamento in tempo reale della copertura assicurativa e della revisione dei veicoli in transito. Il tutto ad implementazione delle dotazioni già esistenti finalizzate a mettere la Polizia Municipale in condizione di operare con i migliori strumenti idonei a garantire la sicurezza della circolazione stradale.

Viene mantenuta la stretta collaborazione tra le Forze di polizia dello Stato e la Polizia Municipale, la quale si fa carico della rilevazione di tutta la sinistrosità stradale interessante il territorio comunale, nell'orario ordinario di servizio, al fine di non oberare di tale incombenza le pattuglie di pronto intervento, rendendo maggiormente efficiente l'espletamento della loro attività, in una

ottica di tacita divisione dei compiti, seppur in ragione delle medesime competenze.

Si evidenzia come negli anni 2020/2021 la struttura sia stata particolarmente impegnata nella emergenza per la pandemia al fine di garantire il rispetto delle norme limitanti la libera circolazione, anche con rischi personali e per le proprie famiglie, per il contenimento del contagio.

È in corso di fornitura una autovettura a propulsione ibrida in sostituzione di una che ha superato già da tempo la vita utile per infondere nel Comune quella svolta ecologista che oramai investe tutta Europa.

Viene elaborata una forma di partecipazione del volontariato nella presenza nei parchi cittadini tendente a sensibilizzare i fruitori sulla corretta educazione al mantenimento del verde pubblico e dei giochi ivi collocati.

PROTEZIONE CIVILE

E' in corso l'aggiornamento del Piano comunale di protezione civile, conforme alla nuova normativa nazionale (D.Lgs 1/2018) e regionale, la quale introduce il concetto di "Cittadinanza attiva", nella prevenzione del rischio di danno alla vita umana. Si è inoltre aggiornato il sistema di allertamento della popolazione nonché si è proceduto alla programmazione e realizzazione di giornate conoscitive nella scuola finalizzato a portare a conoscenza, tramite i giovani dei rischi più specifici del territorio e del coinvolgimento della popolazione in una fase emergenziale.

E' stato mantenuto l'apporto del Volontariato di protezione civile per quanto attiene la Vigilanza antincendio boschivo la cui competenza è in capo al Comune, con l'organizzazione delle attività di salvaguardia del patrimonio boschivo. Sono state istituite proprie squadre Antincendio boschivo, ai sensi della L.R. 39/2000, mediante convenzione con associazione di volontariato.

Non di meno, è stata attivata la Convenzione con Associazioni di volontariato per la gestione sul territorio delle emergenze di protezione civile, in attuazione del Piano comunale di protezione civile.

Nel corso degli anni 2020/2021 in occasione della c.d. pandemia la struttura è stata particolarmente coinvolta nella gestione dell'assistenza alla popolazione sia dal punto di vista della distribuzione dei presidi passivi di protezione, sia in quella di assistenza attiva ai soggetti infetti.

Attualmente il COC è situato all'interno del Comando Polizia Municipale, in attesa dell'individuazione di una sede maggiormente idonea per spazi ed attrezzature.

Ad integrazione si comunicano i seguenti dati:

SINISTRI STRADALI RILEVATI

ANNO	totali	con feriti	prognosi riservata	esito mortale
2019	64	31	2	-
2020	61	24	2	-
2021	41	18	-	-
2022	75	27	-	-
2023	53	20	-	-

VIOLAZIONI AL CODICE DELLA STRADA ACCERTATE

ANNO	VERBALI
2019	2269

2020	1572
2021	2246
2022	1928
2023	1776

ALTRE VIOLAZIONI AMMINISTRATIVE ACCERTATE

ANNO	VERBALI totali	di cui per rifiuti
2019	85	7
2020	117	18
2021	120	34
2022	105	2
2023	83	8

Parametri obiettivi per l'accertamento della condizione di ente strutturalmente deficitario ai sensi dell'art. 242 del TUOEL):

	2019	2020	2021	2022	2023
P1 Indicatore 1.1 (Incidenza spese rigide - ripiano disavanzo, personale e debito - su entrate correnti) maggiore del 48,00%	NO	NO	NO	NO	NO
P2 Indicatore 2.8 (Incidenza degli incassi delle entrate proprie sulle previsioni definitive di parte corrente) minore del 22,00%	NO	NO	NO	NO	NO
P3 Indicatore 3.2 (Anticipazioni chiuse solo contabilmente) maggiore di 0,00%	NO	NO	NO	NO	NO
P4 Indicatore 10.3 (Sostenibilita' debiti finanziari) maggiore del 16,00%	NO	NO	NO	NO	NO
P5 Indicatore 12.4 (Sostenibilita' disavanzo effettivamente a carico dell'esercizio) maggiore dell' 1,20%	NO	NO	NO	NO	NO
P6 Indicatore 13.1 (Debiti riconosciuti e finanziati) maggiore dell' 1,00%	NO	NO	NO	NO	NO
P7 [Indicatore 13.2 (Debiti in corso di riconoscimento) + Indicatore 13.3 (Debiti riconosciuti e in corso di finanziamento)] maggiore dello 0,60%	NO	NO	NO	NO	NO
P8 Indicatore concernente l'effettiva capacita' di riscossione (riferito al totale delle entrate) minore del 47,00%	NO	NO	NO	NO	NO

**PARTE II - DESCRIZIONE ATTIVITA' NORMATIVA E AMMINISTRATIVA SVOLTE
DURANTE IL
MANDATO**

1. Attività Normativa:

Per quanto riguarda i regolamenti, di seguito si riportano le principali attività svolte in termini di aggiornamento/approvazione di nuovi regolamenti:

Settore Tecnico Manutentivo ed Ambiente

C.C n. 53 del 20/9/19	Regolamento per la concessione di contributi per l'acquisto ed installazione di sistemi di sicurezza presso abitazioni private - approvazione
C.C n. 46 del 29/09/2021	Regolamento comunale aree di sgambatura cani - Approvazione
C.C n. 55 del 29/11/2021	Orti urbani Via Nova - approvazione regolamento e approvazione linee di indirizzo per la gestione in concessione
C.C n. 31 del 29/07/2022	Regolamento per lo svolgimento in modalità telematica del consiglio comunale. Approvazione.

Settore Gestione ed Assetto del Territorio

C.C n. 18 del 30/8/20	Approvazione dello schema di Regolamento delle modalita di accesso, di assegnazione e di utilizzo degli alloggi di edilizia residenziale pubblica di proprieta dei comuni del L.O.D.E Pistoiese; e dello schema di Bando di concorso per la formazione di graduatoria finalizzata all'assegnazione ordinaria di alloggi di edilizia residenziale. (L.R. 2/01/2019 n.2 Disposizioni in materia di edilizia residenziale pubblica ERP).
C.C n. 21 del 28/05/2021	Variante del Piano Attuativo PA4 Via del Melo per realizzazione di RSA (PA-RSA) con correlate varianti al Piano Strutturale e al Regolamento Urbanistico. Adozione.(
C.C n. 19 del 30/05/2022	Regolamento comunale esercizi di somministrazione alimenti e bevande - criteri e requisiti per la programmazione - modifica
C.C n. 7 del 04/04/2023	Variante semplificata al Regolamento urbanistico relativa all'area ex Balducci in Via del Melo - Adozione.

Settore Entrate e Sport

C.C n. 33 del 05/10/20	Approvazione del Regolamento per l'applicazione della disciplina per la nuova imposta municipale propria (Imu)
C.C n. 12 del 29/3/21	Approvazione del Regolamento per la disciplina del Canone Patrimoniale di occupazione del suolo pubblico, di esposizione pubblicitaria e del canone mercatale ai sensi della L. 160/2019.
C.C n. 28 del 30/06/2021	Approvazione nuovo Regolamento per la disciplina della Tassa sui Rifiuti (TARI).
C.C n. 12 del 14/03/2022	Addizionale comunale all'imposta sul reddito delle persone fisiche anno 2022 - Approvazione Regolamento con adeguamento aliquote ai nuovi scaglioni previsti dalla L. 234/2021 e conferma della soglia di esenzione.
C.C n. 56 del	Deliberazione ARERA 15/2022/R/Rif - Regolazione della qualità del servizio di gestione dei rifiuti urbani - Carta della

30/12/2022	qualità e variazione Regolamento TARI.
C.C n. 58 del 27/12/2023	Cessazione della TARI tributo alla data del 31.12.2023 e applicazione della Tariffa corrispettiva in luogo della TARI a partire dal 01.01.2024 - Regolamento per l'applicazione della Tariffa Corrispettiva per il servizio di gestione integrata dei rifiuti urbani e Regolamento del servizio integrato di gestione dei rifiuti urbani - Approvazione.

2. Attività tributaria.

Politica tributaria locale. Per ogni anno di riferimento.

IMU:

Aliquote IMU	2019	2020	2021	2022	20 23
Aliquota abitazione principale	6,00 per mille	6,00 per mille	6,00 per mille	6,00 per mille	6,00 per mille
Detrazione abitazione principale	€ 200,00	€ 200,00	€ 200,00	€ 200,00	€ 200,00
Altri immobili	9,6 per mille	9,6 per mille	9,6 per mille	9,6 per mille	9,6 per mille
Fabbricati rurali e strumentali	-	1,00 per mille	1,00 per mille	1,00 per mille	1,00 per mille

Addizionale Irpef: l'Amministrazione ha confermato per l'intero periodo della legislatura la scelta di applicare aliquote differenziate in base agli scaglioni di reddito seguendo il principio di progressività *"chi più ha più paga"*:

Aliquote addizionale Irpef	2019	2020	2021	2022	2023
Aliquota massima	0,80%	0,80%	0,80%	0,80%	0,80%
Fascia esenzione	Fino a € 11.000,00	Fino a € 11.000,00	Fino a € 11.000,00	Fino a € 11.000,00	Fino a € 11.000,00
Differenziazione aliquote*	SI	SI	SI	SI	SI

* Anni 2019, 2020 e 2021

Aliquota	Fascia di applicazione
0	Esenzione per redditi imponibili fino a euro 11000.00
0,49	Applicabile a scaglione di reddito fino a euro 15.000,00

Aliquota	Fascia di applicazione
0,58	Applicabile a scaglione di reddito da euro 15.000,01 fino a euro 28.000,00
0,78	Applicabile a scaglione di reddito da euro 28.000,01 fino a euro 55.000,00
0,79	Applicabile a scaglione di reddito da euro 55.000,01 fino a euro 75.000,00
0,8	Applicabile a scaglione di reddito oltre euro 75.000,00

* Anni 2022 e 2023

Aliquota	Fascia di applicazione
0	Esenzione per redditi imponibili fino a euro 11000.00
0,49	Applicabile a scaglione di reddito fino a euro 15.000,00
0,58	Applicabile a scaglione di reddito da euro 15.000,01 fino a euro 28.000,00
0,78	Applicabile a scaglione di reddito da euro 28.000,01 fino a euro 50.000,00
0,8	Applicabile a scaglione di reddito oltre euro 50.000,00

Prelievi sui rifiuti:

Prelievi sui rifiuti	2019	2020	2021	2022	2023
Tipologia di prelievo	TARI	TARI	TARI	TARI	TARI
Tasso di copertura	100%	100%	100%	100%	100%
Costo del servizio procapite	154,42	154,31	159,75	182,76	191,95

3. Attività amministrativa.

Sistema ed esiti dei controlli interni: Con deliberazione di Consiglio Comunale n. 3/2013 è stato approvato il Regolamento sui controlli interni ai sensi del D.L. 10 ottobre 2012, n. 174, convertito dalla legge 7 dicembre 2012, n. 2013, che definisce gli strumenti e le modalità di controllo interno dell'ente, in conformità a quanto previsto dagli artt. 147 e segg. del Tuel.

Il controllo di regolarità amministrativa e contabile, esercitato in fase preventiva e in fase successiva, è finalizzato a garantire la legittimità, la regolarità e la correttezza dell'attività amministrativa, attraverso il controllo sugli atti amministrativi e sulle proposte di atti amministrativi.

I controlli di regolarità amministrativa e contabile in fase preventiva vengono così esercitati:

-su ogni proposta di deliberazione il responsabile del settore esprime il parere di regolarità tecnica ai sensi dell'art. 49 del D.Lgs. 267/2000, evidenziando motivatamente gli eventuali riflessi diretti o indiretti sulla situazione economica finanziaria o sul patrimonio dell'ente;

-ogni proposta di deliberazione deve essere accompagnata dal parere di regolarità contabile formulato dal responsabile del Settore Finanziario, secondo le modalità previste dal regolamento di contabilità;

-sugli atti direttamente assunti dal responsabile del Settore il parere di regolarità tecnica è rilasciato con la sottoscrizione dell'atto. Nel caso di determinazioni comportanti riflessi diretti o indiretti sulla situazione economico finanziaria o sul patrimonio dell'ente dovrà essere acquisito, dopo la sottoscrizione da parte del responsabile del

Settore e al fine dell'efficacia della determinazione, il visto di regolarità contabile attestante la copertura finanziaria rilasciato dal responsabile del Settore finanziario.

Non si sono verificati casi di approvazione da parte della Giunta o del Consiglio di proposte di deliberazione accompagnate da pareri di regolarità tecnica/contabile o di legittimità contrari.

Il controllo successivo di regolarità amministrativa e contabile misura e verifica la conformità e la coerenza degli atti e/o procedimenti controllati alla regolarità delle procedure, al rispetto dei tempi, alla correttezza formale dei provvedimenti emessi; all'affidabilità dei dati riportati nei provvedimenti e nei relativi allegati; al rispetto delle Linee programmatiche di mandato, con il DUP, con il Piano Esecutivo di Gestione, con il Piano Integrato di Attività e Organizzazione della Pubblica Amministrazione (PIAO), con gli atti di programmazione, le circolari interne e gli atti di indirizzo.

Sono oggetto del controllo successivo le determinazioni di impegno di spesa, i procedimenti amministrativi e gli altri atti amministrativi dirigenziali.

Il Segretario coordina il controllo successivo di regolarità amministrativa, definendo con atti organizzativi la composizione dell'Unità di Controlli e il programma dei controlli interni che individua le tipologie di determinazioni, i contratti e gli atti dirigenziali oggetto del controllo e viene notificato ai responsabili dei servizi.

Gli atti sottoposti a controllo ed i relativi esiti sono pubblicati su Amministrazione Trasparente.

PARTE III – SITUAZIONE ECONOMICO FINANZIARIA DELL'ENTE.

Sintesi dei dati finanziari a consuntivo del bilancio dell'ente:

L'ANNO 2023 SI RIFERISCE A DATI DI PRE-CONSUNTIVO

ENTRATE (accertamenti competenza)	2019	2020	2021	2022	2023	Percentuale di incremento / decremento rispetto al primo anno
Entrate correnti	6.295.316,86	6.484.262,87	6.562.975,76	6.573.393,70	7.002.207,40	111,22%
Titolo 4 Entrate in conto capitale	1.023.000,33	965.965,32	658.728,86	715.812,94	3.999.418,73	390,94%
Titolo 5 Entrate da riduzione di attività finanziarie	0,00	0,00	0,00	0,00	0,00	0,00
Titolo 6 Accensione di prestiti	0,00	0,00	507.800,00	468.000,00	350.000,00	0,00
Totale	7.318.317,19	7.450.228,19	7.729.504,62	7.757.206,64	11.351.626,13	155,11

SPESE (Impegni competenza)	2019	2020	2021	2022	2023	Percentuale di incremento / decremento rispetto al primo anno
Titolo 1 Spese correnti	5.750.393,11	5.563.233,29	5.765.049,40	6.220.897,82	6.868.635,41	119,44%
Titolo 2 Spese in conto capitale	1.119.241,72	1.051.542,89	560.462,76	601.207,44	5.318.197,25	475,16%
Titolo 3 Spese per incremento di attività finanziarie	0,00	0,00	33.320,00	0,00		0,00
Titolo 4 Rimborso di prestiti	147.500,00	7.115,67	441.153,16	90.525,79	105.430,26	-28,52%
Totale	7.017.134,83	6.621.891,85	6.799.985,32	6.912.631,05	12.292.262,92	175,17%

PARTITE DI GIRO (Accertamenti e impegni)	2019	2020	2021	2022	2023	Percentuale di incremento / decremento rispetto al primo anno
Titolo 9 Entrate per conto di terzi e partite di giro	1.288.879,65	1.327.952,06	2.613.091,64	4.110.256,20	7.653.914,70	593,84%
Titolo 7 Spese per conto di terzi e partite di giro	1.288.879,65	1.327.952,06	2.613.091,64	4.110.256,20	7.653.914,70	593,84%

Equilibrio parte corrente del bilancio consuntivo relativo agli anni del mandato

EQUILIBRIO DI PARTE CORRENTE					
	2019	2020	2021	2022	2023
Utilizzo avanzo d'amministrazione per spese correnti	12.108,52		304.631,16	171.356,93	24.646,63
Entrate di parte capitale destinate a spesa corrente			176.027,11	188.200,92	217.318,14
Entrate di parte corrente destinate a spese d'investimento	5.402,08	8.845,00			0
Entrate Titolo 4.02.06 – Contributi agli investimenti direttamenti destinati al rimborso dei prestiti da amministrazioni pubbliche				28.859,16	28.859,16
Fondo pluriennale vincolato per spese correnti iscritto in entrata	88.350,47	69.798,15	15.235,44	87.210,47	89.289,74
Totale titoli (I+II+III) delle entrate	6.295.316,86	6.484.262,87	6.562.975,76	6.573.393,70	6.638.780,58
Spese titolo I	5.750.393,11	5.563.233,29	5.765.049,40	6.220.897,82	6.868.635,41
Fondo pluriennale vincolato per spese correnti in uscita	69.798,15	15.235,44	87.210,47	89.289,74	0
Spese titolo 2.04 – Altri trasferimenti in conto capitale			65.874,00		0
Rimborso prestiti parte del titolo IV	147.500,00	7.115,67	65.883,38	90.525,79	105.430,26
Saldo di parte corrente	422.682,51	959.631,62	1.074.852,22	648.307,83	24.828,58
EQUILIBRIO DI PARTE CAPITALE					
	2019	2020	2021	2022	2023
Utilizzo avanzo di amministrazione per spese d'investimento	67.406,41				269.350,67
Fondo pluriennale vincolato per spese in conto capitale iscritto in entrata	646.670,69	509.659,73	424.825,87	826.429,62	976.607,94
Entrate Titolo 4.02.06 – Contributi agli investimenti direttamenti destinati al rimborso dei prestiti da amministrazioni pubbliche				28.859,16	28.859,16

Entrate titolo IV	1.023.000,33	965.965,32	658.728,86	715.812,94	3.999.418,73
Entrate titolo V **					
Entrate titolo VI			507.800,00	468.000,00	350.000,00
Totale titoli (IV+V+VI)	1.023.000,33	965.965,32	1.166.528,86	1.183.812,94	4.349.418,73
Entrate correnti destinate ad investimenti	5.402,08	8.845,00			
Entrate di parte capitale destinate a spesa corrente			176.027,11	188.200,92	217.318,14
Spese titolo II	1.119.241,72	1.051.542,89	560.462,76	601.207,44	5.318.197,25
Fondo pluriennale vincolato per spese in conto capitale iscritto in uscita	509.659,73	424.825,87	826.429,62	976.607,94	0
Spese Titolo 3.01 per acquisizione di attività finanziarie			33.320,00		0
Spese Titolo 2.04 – Altri trasferimenti in conto capitale			65.874,00		0
SALDO DI PARTE CAPITALE	113.578,06	8.101,29	60.989,24	215.367,10	88.721,11

** Esclusa categoria I "Anticipazione di cassa"

Gestione di competenza. Quadro Riassuntivo ANNO 2019/2023

	2019	2020	2021	2022	2023
Riscossioni (+)	6.576.271,41	6.333.277,75	7.721.002,78	11.594.256,50	17.296.199,02
Pagamenti (-)	5.969.129,71	5.492.686,39	7.062.672,33	11.610.723,26	17.250.768,86
Differenza (+)	607.141,70	840.591,36	658.330,45	- 16.466,76	45.430,16
Residui attivi (+)	2.030.925,43	2.444.902,50	3.062.746,64	2.207.264,64	4.747.507,28
Residui passivi (-)	2.336.884,77	2.457.157,72	2.416.288,01	1.346.222,29	329.775,19
Differenza	- 305.959,34	- 12.255,22	646.458,63	861.042,35	4.417.732,09
Avanzo (+) o Disavanzo (-)	301.182,36	828.336,34	1.304.789,08	844.575,59	4.463.162,25

*Ripetere per ogni anno del mandato.

Risultato di amministrazione di cui:	2019	2020	2021	2022	2023
Vincolato		255.612,21	316.841,65	575.134,46	
Per spese in conto capitale	48.998,87	48.998,87			
Per fondo accantonamento	2.221.603,22	3.155.269,10	3.722.457,13	3.837.101,47	
Non vincolato	83.675,97	22.307,57	14.688,88	41.410,79	
Totale	2.354.278,06	3.482.187,75	4.053.987,66	4.453.646,72	

Risultati della gestione: fondo di cassa e risultato di amministrazione

Descrizione	2019	2020	2020	2020	2020	2020
Fondo cassa al 31 dicembre	965.810,84	1.050.354,94	1.291.101,63	573.493,29	618.923,45	
Totale residui attivi finali	4.795.330,96	5.847.905,52	6.695.904,16	6.713.306,34	10.004.502,90	
Totale residui passivi finali	2.827.405,28	2.976.011,40	3.019.378,04	1.767.255,23	6.407.945,56	
Risultato di amministrazione	2.354.278,64	3.482.187,75	4.053.987,66	4.453.646,72	4.215.480,79	
Utilizzo anticipazione di cassa	NO	NO	SI	SI	SI	

Utilizzo avanzo di amministrazione:

	2019	2020	2021	2022	2023
Reinvestimento quote accantonate per ammortamento	0	0	0	0	0
Finanziamento debiti fuori bilancio	0	0	3.647,80	0	0
Salvaguardia equilibri di bilancio	0	0	0	0	0
Spese correnti non ripetitive	29.511,50	0	235.109,36	171.356,93	24.646,63
Spese correnti in sede di assestamento	0	0	0	0	0
Spese di investimento	50.003,43	0	65.874,00	0	269.350,67
Estinzione anticipata di prestiti	0	0	0	0	0
Totale	79.514,93	0	304.631,16	171.356,93	293.997,30

4. Gestione dei residui. Totale residui di inizio e fine mandato (certificato consuntivo-quadro 11) *

RESIDUI ATTIVI Primo anno del mandato	Iniziali	Riscossi	Maggiori	Minori	Riaccertati	Da riportare	Residui provenienti dalla gestione di competenza	Totale residui di fine gestione
	a	b	c	d	e=(a+c-d)	f=(e-b)	g	h=(f+g)
Titolo 1 - Tributarie	2.538.397,28	702.910,97	25.662,81		2.564.060,09	1.861.149,12	1.104.578,96	2.965.727,28
Titolo 2 - Contributi e trasferimenti	43.249,58	15.825,58		1.194,76	42.054,82	26.229,24	51.205,34	77.434,58
Titolo 3 - Extratributarie	20.957,05	297.658,09		31.762,10	889.194,97	591.536,86	505.581,57	1.097.118,43
Parziale titoli 1+2+3	2.602.603,91	1.016.394,64	25.662,81	32.956,86	3.495.309,88	2.478.915,22	1.661.365,87	4.140.280,29
Titolo 4 - In conto capitale	343.364,29	148.657,41		18.211,28	325.153,01	176.495,60	351.910,22	528.405,82
Titolo 5 - Accensione di prestiti	77.159,05					77.159,05		77.159,05
Titolo 6 - Servizi per conto di terzi	44.601,71	12.765,25			44.601,71	31.836,46	17.649,34	49.485,80
Totale titoli 1+2+3+4+5+6	3.967.728,96	1.177.817,30	25.662,81	51.168,14	3.865.064,60	2.764.406,33	2.030.925,43	4.795.330,96

*Ripetere la tabella per l'ultimo anno del mandato.

RESIDUI ATTIVI ULTIMO anno del mandato	Iniziali	Riscossi	Maggiori	Minori	Riaccertati	Da riportare	Residui provenienti dalla gestione di competenza	Totale residui di fine gestione
	a	b	c	d	e=(a+c-d)	f=(e-b)	g	h=(f+g)
Titolo 1 - Tributarie	3.840.424,99	1.097.525,08			3.840.424,99	2.742.899,91	1.480.931,31	4.223.831,22
Titolo 2 - Contributi e trasferimenti	76.850,31	61.264,37			76.850,31	15.585,94	331.904,60	347.490,54
Titolo 3 - Extratributarie	1.182.783,91	240.607,70			1.182.783,91	942.176,21	162.966,36	1.105.142,57
Titolo 4 - In conto capitale	608.351,37	183.423,51			608.351,37	424.927,86	2.929.124,34	3.354.052,20
Titolo 5 - Accensione di prestiti	984.789,91	379.632,39			984.789,91	605.157,52	350.000,00	955.157,52
Titolo 6 - Servizi per conto di terzi	20.105,85	3.346,01			20.105,85	16.759,84	2.069,01	18.828,85
Totale titoli 1+2+3+4+5+6	6.713.306,34	1.965.799,06			6.713.306,34	4.747.507,28	5.256.995,62	10.004.502,90

RESIDUI PASSIVI Primo anno del mandato	Iniziali	Pagati	Maggiori	Minori	Riaccertati	Da riportare	Residui provenienti dalla gestione di competenza	Totale residui di fine gestione
	a	b	c	d	e=(a+c-d)	f=(e-b)	g	h=(f+g)
Titolo 1 – Spese correnti	1.970.911,24	1.673.730,21		157.105,22	1.813.806,02	150.074,81	1.830.310,26	1.953.385,07
Titolo 2 – Spese in conto capitale	355.778,70	176.987,59		2.827,22	352.951,48	175.963,89	431.956,28	667.920,17
Titolo 3 – Spese per rimborso di prestiti								
Titolo 4 – Spese per servizi per conto di terzi	227.128,55	62.646,74			227.128,55	164.481,81	101.618,23	266.100,14
Totale titoli 1+2+3+4	2.553.818,49	1.903.364,54		159.933,44	2.393.885,05	490.520,51	2.336.844,77	2.827.405,28

*Ripetere la tabella per l'ultimo anno del mandato.

RESIDUI PASSIVI ULTIMO anno del mandato	Iniziali	Pagati	Maggiori	Minori	Riaccertati	Da riportare	Residui provenienti dalla gestione di competenza	Totale residui di fine gestione
	a	b	c	d	e=(a+c-d)	f=(e-b)	g	h=(f+g)
Titolo 1 – Spese correnti	1.276.923,34	1.209.064,69			1.276.923,34	67.858,65	1.621.903,27	1.689.761,92
Titolo 2 – Spese in conto capitale	438.975,74	189.106,28			438.975,74	249.869,46	4.405.546,34	4.655.415,80
Titolo 4 – Spese per rimborso di prestiti								
Titolo 7 – Spese per servizi per conto di terzi	51.356,15	39.309,07			51.356,15	12.047,08	50.720,76	62.767,84
Totale titoli 1+2+3+4	1.767.255,23	1.437.480,04			1.767.255,23	329.775,19	6.078.170,37	6.407.945,56

Analisi anzianità dei residui distinti per anno di provenienza.

Residui attivi al 31.12.	2018 e precedenti	2019	2020	2021	Totale residui da ultimo rendiconto Approvato 2022
TITOLO 1	1.253.950,83	358.386,33	402.867,23	710.525,86	1.114.694,74
TITOLO 2	0		800,00	17.561,66	58.488,65
TITOLO 3 ENTRATE	269.128,74	145.359,38	173.041,48	233.886,10	361.368,21
TITOLO 4	160.316,11	93.917,89	89.651,79	63.206,61	201.258,97
TITOLO 6	77.159,05			439.630,66	468.000,00
TITOLO 9	13.455,07	2.951,71	245,00	0	3.454,07
TOTALE GENERALE	1.774.009,80	600.615,31	666.605,50	1.464.810,89	2.207.264,64

Residui passivi al 31.12	2018 e precedenti	2019	2020	2021	Totale residui da ultimo rendiconto approvato
TITOLO 1	216,08	1.075,79	54.922,41	102.328,08	1.276.923,34
TITOLO 2	153.878,47	3.089,76	84.125,48	18.192,04	438.975,74
TITOLO 3					
TITOLO 7	1.162,74	0	614,45	1.427,64	51.356,15
TOTALE GENERALE	155.257,29	4.165,55	139.662,34	1.346.222,29	1.767.255,23

Rapporto tra competenza e residui

	2019	2020	2021	2022	2023
Percentuale tra residui attivi titoli I e III e totale accertamenti entrate correnti titoli I e III	9,01%	9,08%	15,44%	24,09%	28,98%

5. Patto di Stabilità interno.

Indicare la posizione dell'ente negli anni del periodo del mandato rispetto agli adempimenti del patto di stabilità interno ; indicare "S" se è stato soggetto al patto; "NS" se non è stato soggetto; indicare "E" se è stato escluso dal patto per disposizioni di legge :

2019	2020	2021	2022	2023
S	S	S	S	S

6. Indebitamento:

Rispetto del limite di indebitamento. Indicare la percentuale di indebitamento sulle entrate correnti di ciascun anno, ai sensi dell'art. 204 del TUOEL:

	2019	2020	2021	2022	2023
Incidenza percentuale attuale degli interessi passivi sulle entrate correnti (art. 204 TUOEL)	1,61 %	1,44 %	1,29 %	1,22%	1,32%

Utilizzo strumenti di finanza derivata: L'Ente non ha mai effettuato contratti relativi ad utilizzo di strumenti di finanza derivata.

7. Conto del patrimonio

STATO PATRIMONIALE – ATTIVO 2019

STATO PATRIMONIALE (ATTIVO)		31-dic-19	31-dic-18
	A) CREDITI vs.LO STATO ED ALTRE AMMINISTRAZIONI PUBBLICHE PER LA PARTECIPAZIONE AL FONDO DI DOTAZIONE		
	TOTALE CREDITI vs PARTECIPANTI (A)		
	B) IMMOBILIZZAZIONI		
	<i><u>Immobilizzazioni immateriali</u></i>		
I	1 Costi di impianto e di ampliamento		
	2 Costi di ricerca sviluppo e pubblicità		
	3 Diritti di brevetto ed utilizzazione opere dell'ingegno		18.544,00
	4 Concessioni, licenze, marchi e diritti simile		
	5 Avviamento		
	6 Immobilizzazioni in corso ed acconti		
	9 Altre	44.623,52	60.150,96
	Totale immobilizzazioni immateriali	44.623,52	78.694,96
	<i><u>Immobilizzazioni materiali</u></i>		
II	1 Beni demaniali	9.400.665,35	10.304.188,28
	1.1 Terreni		1.023.347,47
	1.2 Fabbricati		1.760.151,41
	1.3 Infrastrutture	8.158.547,40	7.520.689,40
	1.9 Altri beni demaniali	1.242.117,95	
III	2 Altre immobilizzazioni materiali	15.377.784,69	14.613.232,30
	2.1 Terreni	994.286,19	3.858.749,31
	a <i>di cui in leasing finanziario</i>		
	2.2 Fabbricati	14.302.555,15	10.655.881,88
	a <i>di cui in leasing finanziario</i>		
	2.3 Impianti e macchinari	4.660,26	49.014,33
	a <i>di cui in leasing finanziario</i>		
	2.4 Attrezzature industriali e commerciali	68.934,26	9.516,24
	2.5 Mezzi di trasporto		14.077,39
	2.6 Macchine per ufficio e hardware	3.404,64	13.230,25
	2.7 Mobili e arredi	3.744,35	5.895,64
	2.8 Infrastrutture		
	2.99 Altri beni materiali	199,84	6.867,26
	3 Immobilizzazioni in corso ed acconti	542.812,52	134.155,20
	Totale immobilizzazioni materiali	25.321.262,56	25.051.575,78
IV	<i><u>Immobilizzazioni Finanziarie</u></i>		
	1 Partecipazioni in	45.557,00	166.311,90
	a <i>imprese controllate</i>		166.311,90
	b <i>imprese partecipate</i>		
	c <i>altri soggetti</i>	45.557,00	
	2 Crediti verso		
	a <i>altre amministrazioni pubbliche</i>		
	b <i>imprese controllate</i>		
	c <i>imprese partecipate</i>		
	d <i>altri soggetti</i>		
	3 Altri titoli		
	Totale immobilizzazioni finanziarie	45.557,00	166.311,90
	TOTALE IMMOBILIZZAZIONI (B)	25.411.443,08	25.296.582,64

	C) ATTIVO CIRCOLANTE		
I	<u>Rimanenze</u>		
	Totale rimanenze		
II	<u>Crediti</u>		
1	Crediti di natura tributaria	1.148.932,79	929.745,62
a	<i>Crediti da tributi destinati al finanziamento della sanità</i>		
b	<i>Altri crediti da tributi</i>	1.132.855,19	913.809,07
c	<i>Crediti da Fondi perequativi</i>	16.077,60	15.936,55
2	Crediti per trasferimenti e contributi	518.831,75	309.119,17
a	<i>verso amministrazioni pubbliche</i>	470.599,33	179.419,75
b	<i>imprese controllate</i>		
c	<i>imprese partecipate</i>		
d	<i>verso altri soggetti</i>	48.232,42	129.699,42
3	Verso clienti ed utenti	706.205,83	2.507.651,10
4	Altri Crediti	201.457,20	221.213,07
a	<i>verso l'erario</i>		
b	<i>per attività svolta per c/terzi</i>	604,44	453,33
c	<i>altri</i>	200.852,76	220.759,74
	Totale crediti	2.575.427,57	3.967.728,96
III	<u>Attività finanziarie che non costituiscono immobilizzi</u>		
1	Partecipazioni		
2	Altri titoli		
	Totale attività finanziarie che non costituiscono immobilizzi		
IV	<u>Disponibilità liquide</u>		
1	Conto di tesoreria	965.810,84	1.084.216,38
a	<i>Istituto tesoriere</i>	965.810,84	1.084.216,38
b	<i>presso Banca d'Italia</i>		
2	Altri depositi bancari e postali		
3	Denaro e valori in cassa		
4	Altri conti presso la tesoreria statale intestati all'ente		
	Totale disponibilità liquide	965.810,84	1.084.216,38
	TOTALE ATTIVO CIRCOLANTE (C)	3.541.238,41	5.051.945,34
	D) RATEI E RISCONTI		
1	Ratei attivi		
2	Risconti attivi		
	TOTALE RATEI E RISCONTI (D)		
	TOTALE DELL'ATTIVO (A+B+C+D)	28.952.681,49	30.348.527,98

STATO PATRIMONIALE – PASSIVO 2019

STATO PATRIMONIALE (PASSIVO)		31-dic-19	31-dic-18
	A) PATRIMONIO NETTO		
I	Fondo di dotazione	3.955.615,89	4.277.118,59
II	Riserve	19.477.771,53	21.172.743,08
a	<i>da risultato economico di esercizi precedenti</i>	799.424,58	822.932,03
b	<i>da capitale</i>		225.305,91
c	<i>da permessi di costruire</i>	883.991,56	430.447,67
d	<i>riserve indisponibili per beni demaniali e patrimoniali indisponibili e per i beni culturali</i>	17.794.355,39	19.694.057,47
e	<i>altre riserve indisponibili</i>		
III	Risultato economico dell'esercizio	-527.438,01	-228.128,76
	TOTALE PATRIMONIO NETTO (A)	22.905.949,41	25.221.732,91
	B) FONDI PER RISCHI ED ONERI		
1	Per trattamento di quiescenza		
2	Per imposte		
3	Altri		22.037,27

		TOTALE FONDI RISCHI ED ONERI (B)		22.037,27
		C) TRATTAMENTO DI FINE RAPPORTO	1.699,83	
		TOTALE T.F.R. (C)	1.699,83	
		D) DEBITI		
1	Debiti da finanziamento	2.056.846,97		2.205.032,84
a	<i>prestiti obbligazionari</i>			
b	<i>v/ altre amministrazioni pubbliche</i>			
c	<i>verso banche e tesoriere</i>			
d	<i>verso altri finanziatori</i>	2.056.846,97		2.205.032,84
2	Debiti verso fornitori	1.568.402,00		1.529.563,23
3	Acconti			
4	Debiti per trasferimenti e contributi	899.558,15		770.790,95
a	<i>enti finanziati dal servizio sanitario nazionale</i>			
b	<i>altre amministrazioni pubbliche</i>	685.310,09		532.727,50
c	<i>imprese controllate</i>			
d	<i>imprese partecipate</i>			
e	<i>altri soggetti</i>	214.248,06		238.063,45
5	Altri debiti	337.340,64		253.464,31
a	<i>tributari</i>	34.812,33		29.436,33
b	<i>verso istituti di previdenza e sicurezza sociale</i>	11.673,12		19.700,82
c	<i>per attività svolta per c/terzi</i>			
d	<i>altri</i>	290.855,19		204.327,16
	TOTALE DEBITI (D)	4.862.147,76		4.758.851,33
I	E) RATEI E RISCONTI E CONTRIBUTI AGLI INVESTIMENTI			
	Ratei passivi			
II	Risconti passivi	1.182.884,49		345.906,47
1	Contributi agli investimenti	1.182.884,49		180.841,96
a	<i>da altre amministrazioni pubbliche</i>	1.167.884,49		100.841,96
b	<i>da altri soggetti</i>	15.000,00		80.000,00
2	Concessioni pluriennali			165.064,51
3	Altri risconti passivi			
	TOTALE RATEI E RISCONTI (E)	1.182.884,49		345.906,47
	TOTALE DEL PASSIVO (A+B+C+D+E)	28.952.681,49		30.348.527,98
	CONTI D'ORDINE			
	1) Impegni su esercizi futuri			
	2) beni di terzi in uso			
	3) beni dati in uso a terzi			
	4) garanzie prestate a amministrazioni pubbliche			
	5) garanzie prestate a imprese controllate			
	6) garanzie prestate a imprese partecipate			
	7) garanzie prestate a altre imprese			
	TOTALE CONTI D'ORDINE			

STATO PATRIMONIALE – ATTIVO 2022

STATO PATRIMONIALE (ATTIVO)		31/12/2022	31/12/2021	riferimento art.2424 CC	riferimento DM 26/4/95
	A) CREDITI vs.LO STATO ED ALTRE AMMINISTRAZIONI PUBBLICHE PER LA PARTECIPAZIONE AL FONDO DI DOTAZIONE	-	-	A	A
	TOTALE CREDITI vs PARTECIPANTI (A)	-	-		
	B) IMMOBILIZZAZIONI				
	<i>Immobilizzazioni immateriali</i>				
I	1 Costi di impianto e di ampliamento	-	-	BI1	BI1
	2 Costi di ricerca sviluppo e pubblicità	-	-	BI2	BI2
	3 Diritti di brevetto ed utilizzazione opere dell'ingegno	892,53	1.176,06	BI3	BI3
	4 Concessioni, licenze, marchi e diritti simile	-	-	BI4	BI4
	5 Avviamento	-	-	BI5	BI5
	6 Immobilizzazioni in corso ed acconti	-	-	BI6	BI6
	9 Altre	58.462,61	91.095,08	BI7	BI7
	Totale immobilizzazioni immateriali	59.355,14	92.271,14		
	<i>Immobilizzazioni materiali (3)</i>				
II	1 Beni demaniali	8.786.645,65	9.102.949,05		
	1.1 Terreni	-	-		
	1.2 Fabbricati	68.096,53	-		
	1.3 Infrastrutture	7.595.796,68	7.931.235,73		
	1.9 Altri beni demaniali	1.122.752,43	1.171.713,32		
III	2 Altre immobilizzazioni materiali (3)	15.302.816,44	15.498.733,23		
	2.1 Terreni	1.097.947,65	1.097.947,65	BI11	BI11
	a <i>di cui in leasing finanziario</i>	-	-		
	2.2 Fabbricati	14.041.412,25	14.283.696,74		
	a <i>di cui in leasing finanziario</i>	-	-		
	2.3 Impianti e macchinari	38.047,74	3.858,40	BI12	BI12
	a <i>di cui in leasing finanziario</i>	-	-		
	2.4 Attrezzature industriali e commerciali	96.050,78	101.963,68	BI13	BI13
	2.5 Mezzi di trasporto	-	-		
	2.6 Macchine per ufficio e hardware	524,60	768,60		
	2.7 Mobili e arredi	6.902,12	10.348,28		
	2.8 Infrastrutture	21.781,43	-		
	2.99 Altri beni materiali	149,88	149,88		
3	Immobilizzazioni in corso ed acconti	675.122,62	471.969,94	BI15	BI15
	Totale immobilizzazioni materiali	24.764.584,71	25.073.652,22		
IV	<i>Immobilizzazioni Finanziarie (1)</i>				
	1 Partecipazioni in	45.557,00	45.557,00	BI111	BI111
	a <i>imprese controllate</i>	-	-	BI111a	BI111a
	b <i>imprese partecipate</i>	-	-	BI111b	BI111b
	c <i>altri soggetti</i>	45.557,00	45.557,00		
	2 Crediti verso	-	-	BI112	BI112
	a <i>altre amministrazioni pubbliche</i>	-	-		
	b <i>imprese controllate</i>	-	-	BI112a	BI112a
	c <i>imprese partecipate</i>	-	-	BI112b	BI112b
	d <i>altri soggetti</i>	-	-	BI112c BI112d	BI112d
	3 Altri titoli	-	-	BI113	
	Totale immobilizzazioni finanziarie	45.557,00	45.557,00		
	TOTALE IMMOBILIZZAZIONI (B)	24.869.496,85	25.211.480,36	-	-

STATO PATRIMONIALE (ATTIVO)		31/12/2022	31/12/2021	riferimento art.2424 CC	riferimento DM 26/4/95
C) ATTIVO CIRCOLANTE					
I	<u>Rimanenze</u>	-	-	CI	CI
Totale rimanenze		-	-		
II	<u>Crediti (2)</u>				
1	Crediti di natura tributaria	1.235.664,29	1.353.993,48		
a	<i>Crediti da tributi destinati al finanziamento della sanità</i>	-	-		
b	<i>Altri crediti da tributi</i>	1.213.728,13	1.312.881,89		
c	<i>Crediti da Fondi perequativi</i>	21.936,16	41.111,59		
2	Crediti per trasferimenti e contributi	588.791,73	529.393,33		
a	<i>verso amministrazioni pubbliche</i>	518.740,56	492.735,92		
b	<i>imprese controllate</i>	-	-	CI2	CI2
c	<i>imprese partecipate</i>	-	-	CI3	CI3
d	<i>verso altri soggetti</i>	70.051,17	36.657,41		
3	Verso clienti ed utenti	467.813,95	541.158,77	CI1	CI1
4	Altri Crediti	253.818,75	174.083,95	CI5	CI5
a	<i>verso l'erario</i>	-	-		
b	<i>per attività svolta per c/terzi</i>	39.224,86	32.286,82		
c	<i>altri</i>	214.593,90	141.797,13		
Totale crediti		2.546.088,72	2.598.629,53		
III	<u>Attività finanziarie che non costituiscono immobilizzi</u>				
1	Partecipazioni		-	CIII1,2,3,4,5	CIII1,2,3
2	Altri titoli		-	CIII6	CIII5
Totale attività finanziarie che non costituiscono immobilizzi		-	-		
IV	<u>Disponibilità liquide</u>				
1	Conto di tesoreria	573.493,29	1.291.101,63		
a	<i>Istituto tesoriere</i>	573.493,29	1.291.101,63		CIV1a
b	<i>presso Banca d'Italia</i>	-	-		
2	Altri depositi bancari e postali	-	-	CIV1	CIV1b e CIV1c
3	Denaro e valori in cassa	-	-	CIV2 e CIV3	CIV2 e CIV3
4	Altri conti presso la tesoreria statale intestati all'ente	-	-		
Totale disponibilità liquide		573.493,29	1.291.101,63		
TOTALE ATTIVO CIRCOLANTE (C)		3.119.582,01	3.889.731,16		
D) RATEI E RISCONTI					
1	Ratei attivi	-	-	D	D
2	Risconti attivi	-	-	D	D
TOTALE RATEI E RISCONTI (D)		-	-		
TOTALE DELL'ATTIVO (A+B+C+D)		27.989.078,86	29.101.211,52	-	-

STATO PATRIMONIALE - PASSIVO 2022

STATO PATRIMONIALE (PASSIVO)		31/12/2022	31/12/2021	riferimento art.2424 CC	riferimento DM 26/4/95
A) PATRIMONIO NETTO					
I	Fondo di dotazione	3.997.743,94	3.997.743,94	AI	AI
II	Riserve	18.424.633,65	18.385.898,24		
b	<i>da capitale</i>	-	-	AII, AIII	AII, AIII
c	<i>da permessi di costruire</i>	590.166,80	551.431,39		
	<i>riserve indisponibili per beni demaniali e patrimoniali indisponibili e per i beni culturali</i>	17.562.480,28	17.562.480,28		
d	<i>altre riserve indisponibili</i>	-	-		
e	<i>altre riserve disponibili</i>	271.986,57	271.986,57		
f	<i>altre riserve disponibili</i>	271.986,57	271.986,57		
III	Risultato economico dell'esercizio	- 638.290,58	- 602.321,25	AIX	AIX
IV	Risultati economici di esercizi precedenti	- 401.482,82	200.838,43		
V	Riserve negative per beni indisponibili	-	-		
TOTALE PATRIMONIO NETTO (A)		21.382.604,19	21.982.159,36		
B) FONDI PER RISCHI ED ONERI					
1	Per trattamento di quiescenza	-	-	B1	B1
2	Per imposte	-	-	B2	B2
3	Altri	305.692,61	198.558,74	B3	B3
TOTALE FONDI RISCHI ED ONERI (B)		305.692,61	198.558,74		
C) TRATTAMENTO DI FINE RAPPORTO		10.870,62	7.418,81	C	C
TOTALE T.F.R. (C)		10.870,62	7.418,81		
D) DEBITI (1)					
1	Debiti da finanziamento	2.284.163,08	1.906.688,87		
a	<i>prestiti obbligazionari</i>	-	-	D1e D2	D1
b	<i>v/ altre amministrazioni pubbliche</i>	-	-		
c	<i>verso banche e tesoriere</i>	-	-	D4	D3 e D4
d	<i>verso altri finanziatori</i>	2.284.163,08	1.906.688,87	D5	
2	Debiti verso fornitori	734.025,68	1.600.228,62	D7	D6
3	Acconti	-	-	D6	D5
4	Debiti per trasferimenti e contributi	789.087,22	1.161.255,41		
a	<i>enti finanziati dal servizio sanitario nazionale</i>	-	-		
b	<i>altre amministrazioni pubbliche</i>	395.250,48	696.468,30		
c	<i>imprese controllate</i>	65.874,00	65.874,00	D9	D8
d	<i>imprese partecipate</i>	-	-	D10	D9
e	<i>altri soggetti</i>	327.962,74	398.913,11		
5	Altri debiti	244.142,33	224.574,01	D12,D13,D14	D11,D12,D13
a	<i>tributari</i>	56.478,20	21.413,51		
b	<i>verso istituti di previdenza e sicurezza sociale</i>	8.474,34	11.544,21		
c	<i>per attività svolta per c/terzi (2)</i>	-	-		
d	<i>altri</i>	179.189,79	191.616,29		
TOTALE DEBITI (D)		4.051.418,31	4.892.746,91		
E) RATEI E RISCONTI E CONTRIBUTI AGLI INVESTIMENTI					
	Ratei passivi	-	-	E	E
	Risconti passivi	2.238.493,13	2.020.327,70	E	E
1	Contributi agli investimenti	2.238.493,13	2.020.327,70		
a	<i>da altre amministrazioni pubbliche</i>	2.043.472,45	1.821.907,13		
b	<i>da altri soggetti</i>	195.020,68	198.420,57		
2	Concessioni pluriennali	-	-		
3	Altri risconti passivi	-	-		
TOTALE RATEI E RISCONTI (E)		2.238.493,13	2.020.327,70		
TOTALE DEL PASSIVO (A+B+C+D+E)		27.989.078,86	29.101.211,52		
CONTI D'ORDINE					
	1) Impegni su esercizi futuri	-	-		
	2) beni di terzi in uso	-	-		
	3) beni dati in uso a terzi	-	-		
	4) garanzie prestate a amministrazioni pubbliche	-	-		
	5) garanzie prestate a imprese controllate	-	-		
	6) garanzie prestate a imprese partecipate	-	-		
	7) garanzie prestate a altre imprese	-	-		
TOTALE CONTI D'ORDINE		-	-		

Conto economico:

CONTO ECONOMICO 2019

CONTO ECONOMICO		2019	2018
<u>A) COMPONENTI POSITIVI DELLA GESTIONE</u>			
1	Proventi da tributi	4.167.763,72	4.185.979,69
2	Proventi da fondi perequativi	766.473,79	766.478,06
3	Proventi da trasferimenti e contributi	343.431,15	248.880,44
a	<i>Proventi da trasferimenti correnti</i>	199.732,15	185.661,12
b	<i>Quota annuale di contributi agli investimenti</i>	6.218,24	33.219,32
c	<i>Contributi agli investimenti</i>	137.480,76	30.000,00
4	Ricavi delle vendite e prestazioni e proventi da servizi pubblici	603.098,02	489.362,92
a	<i>Proventi derivanti dalla gestione dei beni</i>	240.626,37	164.921,06
b	<i>Ricavi della vendita di beni</i>		
c	<i>Ricavi e proventi dalla prestazione di servizi</i>	362.471,65	324.441,86
5	Variazioni nelle rimanenze di prodotti in corso di lavorazione, etc. (+/-)		
6	Variazione dei lavori in corso su ordinazione		
7	Incrementi di immobilizzazioni per lavori interni		
8	Altri ricavi e proventi diversi	511.792,24	432.986,64
TOTALE COMPONENTI POSITIVI DELLA GESTIONE (A)		6.392.558,92	6.123.687,75
<u>B) COMPONENTI NEGATIVI DELLA GESTIONE</u>			
9	Acquisto di materie prime e/o beni di consumo	203.509,92	204.765,48
10	Prestazioni di servizi	2.866.522,13	2.848.865,23
11	Utilizzo beni di terzi	26.292,21	35.994,51
12	Trasferimenti e contributi	644.528,70	691.159,16
a	<i>Trasferimenti correnti</i>	644.528,70	658.924,22
b	<i>Contributi agli investimenti ad Amministrazioni pubb.</i>		
c	<i>Contributi agli investimenti ad altri soggetti</i>		32.234,94
13	Personale	1.572.550,07	1.580.445,85
14	Ammortamenti e svalutazioni	1.409.594,42	569.316,18
a	<i>Ammortamenti di immobilizzazioni Immateriali</i>	14.762,53	4.636,00
b	<i>Ammortamenti di immobilizzazioni materiali</i>	740.988,35	263.655,28
c	<i>Altre svalutazioni delle immobilizzazioni</i>		
d	<i>Svalutazione dei crediti</i>	653.843,54	301.024,90
15	Variazioni nelle rimanenze di materie prime e/o beni di consumo (+/-)		
16	Accantonamenti per rischi		10.000,00
17	Altri accantonamenti		12.037,27
18	Oneri diversi di gestione	192.278,61	171.305,93
TOTALE COMPONENTI NEGATIVI DELLA GESTIONE (B)		6.915.276,06	6.123.889,61
DIFFERENZA FRA COMP. POSITIVI E NEGATIVI DELLA GESTIONE (A-B)		-522.717,14	-201,86
<u>C) PROVENTI ED ONERI FINANZIARI</u>			
<i>Proventi finanziari</i>			
19	Proventi da partecipazioni	10.687,20	5.648,11
a	<i>da società controllate</i>		
b	<i>da società partecipate</i>		
c	<i>da altri soggetti</i>	10.687,20	5.648,11
20	Altri proventi finanziari	600,00	1,51
Totale proventi finanziari		11.287,20	5.649,62
<i>Oneri finanziari</i>			
21	Interessi ed altri oneri finanziari	102.952,72	110.465,93
a	<i>Interessi passivi</i>	102.952,72	110.465,93
b	<i>Altri oneri finanziari</i>		
Totale oneri finanziari		102.952,72	110.465,93
TOTALE PROVENTI ED ONERI FINANZIARI (C)		-91.665,52	-104.816,31
<u>D) RETTIFICHE DI VALORE ATTIVITA' FINANZIARIE</u>			
22	Rivalutazioni		141.115,24
23	Svalutazioni		3.000,00
TOTALE RETTIFICHE (D)			138.115,24
<u>E) PROVENTI ED ONERI STRAORDINARI</u>			

24	Proventi straordinari		236.250,31	131.071,99
a	<i>Proventi da permessi di costruire</i>			
b	<i>Proventi da trasferimenti in conto capitale</i>			
c	<i>Sopravvenienze attive e insussistenze del passivo</i>		236.250,31	131.071,99
d	<i>Plusvalenze patrimoniali</i>			
e	<i>Altri proventi straordinari</i>			
	Totale proventi straordinari		236.250,31	131.071,99
25	Oneri straordinari		57.536,70	299.546,48
a	<i>Trasferimenti in conto capitale</i>			
b	<i>Sopravvenienze passive e insussistenze dell'attivo</i>		51.544,92	298.273,50
c	<i>Minusvalenze patrimoniali</i>			
d	<i>Altri oneri straordinari</i>		5.991,78	1.272,98
	Totale oneri straordinari		57.536,70	299.546,48
	TOTALE PROVENTI ED ONERI STRAORDINARI (E)		178.713,61	-168.474,49
	RISULTATO PRIMA DELLE IMPOSTE (A-B+C+D+E)		-435.669,05	-135.377,42
26	Imposte		91.768,96	92.751,34
27	RISULTATO DELL'ESERCIZIO		-527.438,01	-228.128,76

CONTO ECONOMICO 2022

CONTO ECONOMICO		31/12/2022	31/12/2021	riferimento art.2425 cc	riferimento DM 26/4/95
A) COMPONENTI POSITIVI DELLA GESTIONE					
1	Proventi da tributi	4.260.750,73	4.160.700,34		
2	Proventi da fondi perequativi	900.150,55	901.254,41		
3	Proventi da trasferimenti e contributi	706.400,53	614.263,66		
a	<i>Proventi da trasferimenti correnti</i>	445.689,35	446.043,32		A5c
b	<i>Quota annuale di contributi agli investimenti</i>	39.024,77	34.591,04		E20c
c	<i>Contributi agli investimenti</i>	221.686,41	133.629,30		
4	Ricavi delle vendite e prestazioni e proventi da servizi pubblici	404.067,84	546.486,33	A1	A1a
a	<i>Proventi derivanti dalla gestione dei beni</i>	69.586,78	211.256,72		
b	<i>Ricavi della vendita di beni</i>	-	-		
c	<i>Ricavi e proventi dalla prestazione di servizi</i>	334.481,06	335.229,61		
5	Variazioni nelle rimanenze di prodotti in corso di lavorazione, etc. (+/-)	-	-	A2	A2
6	Variazione dei lavori in corso su ordinazione	-	-	A3	A3
7	Incrementi di immobilizzazioni per lavori interni	-	-	A4	A4
8	Altri ricavi e proventi diversi	851.379,94	459.600,01	A5	A5 a e b
	TOTALE COMPONENTI POSITIVI DELLA GESTIONE (A)	7.122.749,59	6.682.304,75		
B) COMPONENTI NEGATIVI DELLA GESTIONE					
9	Acquisto di materie prime e/o beni di consumo	205.702,65	160.255,19	B6	B6
10	Prestazioni di servizi	3.462.635,19	2.985.845,49	B7	B7
11	Utilizzo beni di terzi	25.268,70	23.330,10	B8	B8
12	Trasferimenti e contributi	685.946,20	826.145,50		
a	<i>Trasferimenti correnti</i>	667.408,25	812.731,51		
b	<i>Contributi agli investimenti ad Amministrazioni pubb.</i>	-	-		
c	<i>Contributi agli investimenti ad altri soggetti</i>	18.537,95	13.413,99		
13	Personale	1.411.233,47	1.408.930,40	B9	B9
14	Ammortamenti e svalutazioni	1.241.311,23	1.343.974,02	B10	B10
a	<i>Ammortamenti di immobilizzazioni Immateriali</i>	32.916,00	26.892,23	B10a	B10a
b	<i>Ammortamenti di immobilizzazioni materiali</i>	891.737,00	770.091,96	B10b	B10b
c	<i>Altre svalutazioni delle immobilizzazioni</i>	-	-	B10c	B10c
d	<i>Svalutazione dei crediti</i>	316.658,23	546.989,83	B10d	B10d
15	Variazioni nelle rimanenze di materie prime e/o beni di consumo (+/-)	-	-	B11	B11
16	Accantonamenti per rischi	156.892,55	25.516,55	B12	B12
17	Altri accantonamenti	8.488,13	36.629,49	B13	B13
18	Oneri diversi di gestione	230.381,51	180.245,00	B14	B14
	TOTALE COMPONENTI NEGATIVI DELLA GESTIONE (B)	7.427.859,63	6.990.871,74		
	DIFFERENZA FRA COMP. POSITIVI E NEGATIVI DELLA GESTIONE (A-B)	- 305.110,04	- 308.566,99		

CONTO ECONOMICO		31/12/2022	31/12/2021	riferimento	riferimento
				art.2425 cc	DM 26/4/95
C) PROVENTI ED ONERI FINANZIARI					
<i>Proventi finanziari</i>					
19	Proventi da partecipazioni	4.766,51	6.637,76	C15	C15
a	<i>da società controllate</i>	-	-		
b	<i>da società partecipate</i>	-	-		
c	<i>da altri soggetti</i>	4.766,51	6.637,76		
20	Altri proventi finanziari	2,51	0,60	C16	C16
Totale proventi finanziari		4.769,02	6.638,36		
<i>Oneri finanziari</i>					
21	Interessi ed altri oneri finanziari	-	-	C17	C17
a	<i>Interessi passivi</i>	85.591,23	81.374,48		
b	<i>Altri oneri finanziari</i>	-	-		
Totale oneri finanziari		85.591,23	81.374,48		
TOTALE PROVENTI ED ONERI FINANZIARI (C)		- 80.822,21	- 74.736,12	-	-
D) RETTIFICHE DI VALORE ATTIVITA' FINANZIARIE					
22	Rivalutazioni	-	-	D18	D18
23	Svalutazioni	-	-	D19	D19
TOTALE RETTIFICHE (D)		-	-		
E) PROVENTI ED ONERI STRAORDINARI					
24	Proventi straordinari	203.658,18	213.854,15	E20	E20
a	<i>Proventi da permessi di costruire</i>	188.200,92	176.027,11		
b	<i>Proventi da trasferimenti in conto capitale</i>	-	-		
c	<i>Sopravvenienze attive e insussistenze del passivo</i>	15.457,26	37.827,04		E20b
d	<i>Plusvalenze patrimoniali</i>	-	-		E20c
e	<i>Altri proventi straordinari</i>	-	-		
Totale proventi straordinari		203.658,18	213.854,15		
25	Oneri straordinari	371.975,59	349.436,40	E21	E21
a	<i>Trasferimenti in conto capitale</i>	-	65.874,00		
b	<i>Sopravvenienze passive e insussistenze dell'attivo</i>	371.975,59	281.154,09		E21b
c	<i>Minusvalenze patrimoniali</i>	-	-		E21a
d	<i>Altri oneri straordinari</i>	-	2.408,31		E21d
Totale oneri straordinari		371.975,59	349.436,40		
TOTALE PROVENTI ED ONERI STRAORDINARI (E)		- 168.317,41	- 135.582,25		
RISULTATO PRIMA DELLE IMPOSTE (A-B+C+D+E)		- 554.249,66	- 518.885,36		
26	Imposte (*)	84.040,92	83.435,89	E22	E22
27	RISULTATO DELL'ESERCIZIO	- 638.290,58	- 602.321,25	E23	E23

Riconoscimento debiti fuori bilancio

Non esistono debiti fuori bilancio ancora da riconoscere

8. Spesa per il personale.

Andamento della spesa del personale durante il periodo del mandato:

	Anno 2019	Anno 2020	Anno 2021	Anno 2022	Anno 2023
Importo limite di spesa (art. 1, c. 557 e 562 della L. 296/2006)*	1.477.456,45	1.477.456,45	1.477.456,45	1.477.456,45	1.477.456,45
Importo spesa di personale calcolata ai sensi dell'art. 1, c. 557 e 562 della L. 296/2006	1.341.083,08	1.215.963,56	1.256.974,16	1.210.557,09	1.210.557,09
Rispetto del limite	SI	SI	SI	SI	SI
Incidenza delle spese di personale sulle spese correnti	23,32%	21,85%	21,80%	19,46%	19,46%

Negli anni dal 2019 al 2023 non sono state sostenute spese per rapporti di lavoro flessibile indicato dalla legge.

Fondo risorse decentrate.

Indicare se l'ente ha provveduto a ridurre la consistenza del fondo delle risorse per la contrattazione decentrata:

	2019	2020	2021	2022	2023
Fondo risorse decentrate					

Indicare se l'ente ha adottato provvedimenti ai sensi dell'art. 6 bis del D.Lgs 165/2001 e dell'art. 3, comma 30 della legge 244/2007 (esternalizzazioni):

PARTE IV – Rilievi degli organismi esterni di controllo.

1. Rilievi della Corte dei conti

- Attività di controllo: Con deliberazione n. 80 del 2020 è stata data l' idoneità dei provvedimenti relativi alla corretta rideterminazione delle componenti del risultato di amministrazione per gli esercizi 2015 e 2016, nonché ai riflessi di tale rideterminazione sui rendiconti degli esercizi successivi, con riserva di verificare in modo analitico le risultanze complessive di tali rendiconti nel corso degli ulteriori controlli che saranno effettuati sulle gestioni 2017, 2018 e 2019

- Attività giurisdizionale: l'ente non è stato oggetto di sentenze.

2. Rilievi dell'Organo di revisione: l'ente non è stato oggetto di rilievi di gravi irregolarità contabili.

Parte V – 1. Azioni intraprese per contenere la spesa:

Seppure il bilancio del Comune di Pieve a Nievole negli anni non ha mai chiuso in disavanzo, soffre comunque di una storica penalizzazione economica relativa ai contributi dello Stato. Particolare attenzione negli anni è stata data a tutte voci di spesa. L'Amministrazione ha raccomandato agli uffici che ogni procedura competitiva portasse garanzie sulla qualità dei servizi svolti ed al contempo le necessarie economie che, a seguito di tali procedure, hanno riguardato numerosi appalti e servizi. Grazie alle economie rilevate sugli appalti, alla totale assenza di sprechi, di auto blu e di spese discrezionali del Sindaco e della Giunta si è sopperito alle spesa corrente e si sono assicurati interventi sul territorio, questi ultimi anche grazie all'enorme attingimento di risorse al di fuori del bilancio comunale (bandi vinti, partenariato pubblico-privato, contributi e finanziamenti intercettati)

All'annoso problema dei trasferimenti statali e del "fondo di solidarietà comunale", in un mix davvero pericoloso per la tenuta delle casse dell'Ente, i nuovi tagli decisi dal Governo che ha già comunicato il taglio di risorse agli Enti Locali oltre ad aver completamente azzerato il fondo nazionale per il contributo affitti ed il fondo nazionale per "piccoli investimenti" che garantiva 70.000euro all'anno per i lavori pubblici. Tali combinazioni di fattori limiteranno fortemente la capacità di spesa dell'Ente, in primis per gli investimenti. Nei prossimi anni, quindi, sarà ancora più difficile riuscire a chiudere i bilanci a meno che il Governo non modifichi le decisioni che ci penalizzano. Purtroppo, infatti, già per chiudere l'ultimo bilancio di previsione si è dovuto ricorrere ad un aumento dell'utilizzo degli oneri per la copertura della spesa corrente. Un fatto dovuto alla mancanza di adeguato sostegno dello Stato agli enti locali, basti pensare che l'ultima finanziaria, ha stabilito: taglio delle risorse per il contributo affitti, eliminazione del contributo per le "piccole" opere (dal 2025, - 70.000euro) ed i tagli previsti dalla spending review che per il ns. ente ammontano a circa 35.000,00 annui (fino al 2026) senza contare che andiamo incontro ad un nuovo rinnovo contrattuale che graverà totalmente sulle spalle degli enti locali.

Parte V – 1. Organismi controllati:

Le società di cui all'articolo 18, comma 2 bis, del D.L. 112 del 2008, controllate dall'Entelocale hanno rispettato i vincoli di spesa di cui all'articolo 76 comma 7 del dl 112 del 2008?

SI

Sono previste, nell'ambito dell'esercizio del controllo analogo, misure di contenimento delle dinamiche retributive per le società di cui al punto precedente.

SI

Organismi controllati ai sensi dell'art. 2359, comma 1, numeri 1 e 2, del codice civile.

Esternalizzazione attraverso società:

Gli enti, le aziende e le società inseriti nell'elenco 1 di cui al par. 3.1 del Principio contabile applicato concernente il bilancio consolidato (Allegato 4/4 al D.Lgs.n.118/2011), che compongono il gruppo amministrazione pubblica, sono i seguenti:

Società Partecipata	Quota di partecipazione	Tipologia società
Società Pistoiese di edilizia Sociale S.c.r.l.	2,8%	Società in house
Toscana Energia S.p.A.	0,0168%	Società
Consorzio Società della Salute Valdinievole	5,37%	Ente Strumentale

Le aziende, le società e gli enti inseriti nell'elenco 2 di cui al par. 3.1) del Principio contabile applicato concernente il bilancio consolidato (Allegato 4/4 al D.lgs. n. 118/11), componenti del gruppo amministrazione pubblica facenti parte del perimetro di consolidamento e dunque compresi nel bilancio consolidato, sono i seguenti e che gestiscono i servizi a fianco riportati

Società partecipata	Attività
Società Pistoiese di Edilizia Sociale S.c.r.l.	Recupero, manutenzione e gestione amministrativa del patrimonio dei Comuni destinato all'edilizia residenziale pubblica e del patrimonio loro attribuito ai sensi dell'art. 3, primo comma, della L.R. 3.11.98 n. 77 -SOC
Società Della Salute Valdinievole	Gestione dei servizi socio-sanitari e socio-assistenziali finalizzati al conseguimento della salute e del benessere sociale. ENTE STRUMENTALE

Nel corso del quinquennio l'ente ha approvato un Piano di risanamento ex art. 14, comma 2, Dlgs 175/2016 (TUSP) della Società pistoiese edilizia sociale S.c.r.l. (S.P.E.S. SCRL) redatto a cura del Centro Studi Enti locali S.p.A. e certificato dal professionista indipendente dott. Massimiliano Brogi, dove risulta comprovata la sussistenza di concrete prospettive di recupero dell'equilibrio della gestione della società legittimando pertanto l'Ente a procedere all'operazione di copertura delle perdite e alla successiva ricapitalizzazione;

Le perdite ammontano complessivamente ad € 4.200.958, di cui 3.691.292 € relativa all'esercizio 2019 ed € 509.666 € relativa all'esercizio 2020. Con l'operazione di ricapitalizzazione viene azzerato completamente il capitale sociale ammontante ad € 750.000, facendo registrare un patrimonio netto negativo di € 2.342.644,00.

La somma necessaria per la copertura quota della perdita afferente al Comune di Pieve a Nievole è stata finanziata con fondi accantonati a tale titolo nel bilancio dell'ente finanziato con fondi accantonati a tale titolo per l'importo di € 65.594,00 e la quota parte relativa alla ricostituzione della quota di capitale sociale afferente al Comune di Pieve a Nievole di € 33.600,00 ha trovato copertura nell'annualità 2021 del bilancio 2021-2023. La mancata copertura della perdita avrebbe interrotto un servizio di pubblica utilità.

Tale è la relazione di fine mandato del Comune di Pieve a Nievole che sarà trasmessa al tavolo tecnico interistituzionale istituito presso la Conferenza permanente per il coordinamento della finanza pubblica

Il SINDACO
Gilda Diolaiuti

CERTIFICAZIONE DELL'ORGANO DI REVISIONE CONTABILE

Ai sensi degli articoli 239 e 240 del TUOEL, si attesta che i dati presenti nella relazione di fine mandato sono veritieri e corrispondono ai dati economico – finanziari presenti nei documenti contabili e di programmazione finanziaria dell'ente. I dati che vengono esposti secondo lo schema già previsto dalle certificazioni al rendiconto di bilancio ex articolo 161 del tuoel o dai questionari compilati ai sensi dell'articolo 1, comma 166 e seguenti della legge n. 266 del 2005 corrispondono ai dati contenuti nei citati documenti.

L'organo di revisione economico finanziario
Dott.ssa Manuela Sodini

¹ Va indicato il nome e cognome del revisore ed in corrispondenza la relativa sottoscrizione. Nel caso di organo di revisione economico finanziario composto da tre componenti è richiesta la sottoscrizione da parte di tutti i tre i componenti.